



**KWALITEITS  
INSTITUUT  
NEDERLANDSE  
GEMEENTEN**

## **GEMMA Zaaktypecatalogus 2.0**

### **Informatiemodel**



## Versie

Versie	Datum	Auteur(s)	Opmerkingen/veranderingen
2.0	8 maart 2013	KING	Definitief

*KING is van, voor en door gemeenten. Onze producten ontwikkelen we daarom voor en in samenwerking met gemeenten en andere organisaties. Dit gebeurt met de grootst mogelijke zorg. We streven er naar om onze documenten en andere producten blijvend te verbeteren en te versterken. Dit lukt niet zonder u. Hebt u aanvullingen, suggesties, vragen of opmerkingen rondom dit of andere KING producten, aarzel dan niet en laat het aan ons weten. Alleen zo kunnen we samen onze producten nog beter maken. U kunt ons bereiken via onze website [www.kinggemeenten.nl](http://www.kinggemeenten.nl) of via [info@kinggemeenten.nl](mailto:info@kinggemeenten.nl).*

# Inhoud

1	Inleiding .....	4
2	Model op hoofdlijnen .....	5
3	Objecttypen .....	9
3.1	Objecttype BESLUITTYPE .....	11
3.2	Objecttype CATALOGUS .....	13
3.3	Objecttype DOCUMENTTYPE .....	15
3.4	Objecttype EIGENSCHAP .....	17
3.5	Objecttype RESULTAATTYPE .....	19
3.6	Objecttype ROLTYPE .....	21
3.7	Objecttype STATUSTYPE .....	23
3.8	Objecttype ZAAKOBJECTTYPE .....	25
3.9	Objecttype ZAAKTYPE .....	26
3.10	Relatieklasse ZAAKTYPENRELATIE .....	30
3.11	Relatieklasse ZAAK-DOCUMENT-TYPE .....	31
4	Attribuut- en relatiesoorten .....	32
4.1	Objecttype BESLUITTYPE .....	37
4.2	Objecttype CATALOGUS .....	43
4.3	Objecttype DOCUMENTTYPE .....	46
4.4	Objecttype EIGENSCHAP .....	52
4.5	Objecttype RESULTAATTYPE .....	56
4.6	Objecttype ROLTYPE .....	64
4.7	Objecttype STATUSTYPE .....	67
4.8	Objecttype ZAAKOBJECTTYPE .....	76
4.9	Objecttype ZAAKTYPE .....	79
4.10	Relatieklasse ZAAKTYPENRELATIE .....	104
4.11	Relatieklasse ZAAK-DOCUMENT-TYPE .....	106

# 1 Inleiding

Zaak- en procesgericht werken wordt als een belangrijk thema gezien om meer grip te krijgen op processen, zowel voor dienstverlening als interne doelen, en de daarvoor relevante informatievoorziening. KING ondersteunt gemeenten bij deze ontwikkeling door middel van de GEMEentelijke Model Architectuur (GEMMA). De GEMMA-onderdelen geven kaders en richting voor het inrichten van de gemeentelijke bedrijfsvoering en informatiehuishouding. Voor zaak- en procesgericht werken biedt KING o.a. de GEMMA Zaaktypecatalogus.

De visie van KING op de Zaaktypecatalogus, de uitgangspunten, het gebruik, de opzet, de inhoud en het beheer, beschrijft zij in het document 'GEMMA Zaaktypecatalogus 2.0'. Een zaaktypecatalogus bevat de zaaktypen die onderscheiden worden binnen het domein waarop die catalogus gericht is. De 'ZTC 2.0' geeft duidelijkheid over de kenmerken waarmee een zaaktype beschreven wordt. Welke kenmerken dit zijn, wat ze betekenen en hoe ze zich tot elkaar verhouden, is uitgewerkt in het Informatiemodel ZTC dat voor u ligt. Hiermee specificeren we de structuur van een catalogus met zaaktypen.



worden ingevuld. Het gevolg is dat er niet één, maar vele zaaktypecatalogi zullen ontstaan.

Om aan die ontwikkeling tegemoet te komen, voorziet de ZTC 2.0 in het objecttype CATALOGUS. Daarmee worden alle ZAAKTYPEN en daaraan gerelateerde objecten en attributen voor een specifiek domein gebundeld tot één geheel. Het domein waarop zo'n catalogus van toepassing is, kan sterk uiteenlopen. Er zullen catalogi zijn die met de ZAAKTYPEN van één overheidsorganisatie worden gevuld, maar ook catalogi worden ontwikkeld die veel breder reiken; denk aan een sectorale catalogus voor alle overheidsorganisaties die binnen een sector actief zijn of een ketencatalogus voor ketenpartners. Het informatiemodel van de ZTC 2.0 voorziet daarom in een unieke identificatie van een CATALOGUS: de combinatie van het RSIN van de 'eigenaar' van de CATALOGUS en het Domein waarop de CATALOGUS van toepassing is.

In één CATALOGUS worden op het hoogste niveau verschillende objecttypen onderscheiden. Het belangrijkste is natuurlijk het objecttype ZAAKTYPE; een zaaktypecatalogus definieert immers de verschillende ZAAKTYPEN die relevant zijn voor het domein waarop de CATALOGUS betrekking heeft en bepaalt zo de gegevens die worden vastgelegd van zaken van het ZAAKTYPE.

Daarnaast bevat de CATALOGUS op hetzelfde niveau als het ZAAKTYPE de objecttypen BESLUITTYPE en DOCUMENTTYPE. Deze objecttypen zijn zo te gebruiken in alle ZAAKTYPEN die in de CATALOGUS worden gedefinieerd. Omdat de waardenlijsten van deze objecttypen fors kunnen zijn, kan in elk ZAAKTYPE worden geconfigureerd welke BESLUITTYPEREN en DOCUMENTTYPEREN relevant zijn voor zaken van het ZAAKTYPE. De objecttypen BESLUITTYPE en DOCUMENTTYPE zijn - met kleine aanpassingen / aanvullingen - overgenomen uit het RGBZ.

Binnen elk ZAAKTYPE zijn de objecttypen STATUSTYPE, ZAAKOBJECTTYPE, ROLTYPE, EIGENSCHAP en RESULTAATTYPE gemodelleerd.

Het STATUSTYPE is overgenomen uit het RGBZ en wordt in de ZTC eveneens gemodelleerd binnen een ZAAKTYPE. De reden hiervoor is dat de herbruikbaarheid van STATUSTYPEN beperkt is; er is weliswaar een aantal generieke STATUSTYPEN denkbaar (bijvoorbeeld 'Ontvangen' of 'Afgehandeld'), maar in een groot aantal gevallen krijgt een STATUSTYPE en de daarbij horende attributen een ZAAKTYPE-specifieke invulling.

Het ZAAKOBJECTTYPE is een objecttype dat noch in het RGBZ, noch in de ZTC 1.0 voorkomt. Het objecttype is in de ZTC 2.0 geïntroduceerd om vooraf - per ZAAKTYPE - de relatie tussen een ZAAK en de basis- en kerngegevens die relevant zijn voor ZAAKEN van dat ZAAKTYPE inzichtelijk te maken en - belangrijker - registratie daarvan tijdens de behandeling van een ZAAK te kunnen afdwingen. Denk aan het niet kunnen zetten van een STATUS als niet eerst een relevant basis- of kerngegeven via ZAAKOBJECT is gerelateerd aan de zaak.

Ook het ROLTYPE is een objecttype dat niet in het RGBZ of de ZTC 1.0 voorkomt. Het voorziet in de behoefte om per ZAAKTYPE een duidelijke typering te kunnen geven aan de BETROKKENEN die in een - door het ROLTYPE - bepaalde hoedanigheid 'acteren' in zaken van een bepaald ZAAKTYPE. Het ROLTYPE beoogt zo vooral ondersteuning te bieden aan het - via het ROLTYPE - onderscheiden van groepen BETROKKENEN en daarvoor specifieke functionaliteit aan te bieden. Denk bijvoorbeeld aan het instellen van autorisaties voor bepaalde ROLTYPEREN, of het informeren van BETROKKENEN in één of meer ROLTYPEREN over de voortgang van de behandeling van zaken van een bepaald ZAAKTYPE.

De ZTC 2.0 modelleert het objecttype EIGENSCHAP als objecttype bij een ZAAKTYPE. Een EIGENSCHAP

is een voor het betreffende ZAAKTYPE specifiek gegeven dat voor de - besturing van de - behandeling van een zaak van dat ZAAKTYPE van groot belang is. Denk aan de EIGENSCHAP 'Datum evenement': dit gegeven is relevant voor de behandelaar van aanvragen voor een evenementenvergunning, bijvoorbeeld om evenementen te sorteren op datum en aanvragen voor evenement die de komende weken zijn gepland eerder te behandelen dan evenementen die pas over enkele maanden zullen plaatsvinden.

Tot slot kent de ZTC bij een ZAAKTYPE het RESULTAATTTYPE: een objecttype dat niet in RGBZ voorkomt, maar wel al in de ZTC 1.0 werd geïntroduceerd. Het RGBZ kent overigens bij een zaak wel het attribuut Resultaatsomschrijving dat bij een fysieke zaak een waarde heeft die ontleend wordt aan de RESULTAATTYPEN bij het ZAAKTYPE van die zaak. Het is in de ZTC 2.0 in meer detail gemodelleerd met het doel betere ondersteuning te bieden aan het correct en integraal kunnen archiveren van zaken van een bepaald ZAAKTYPE en daarbij geautomatiseerd te bepalen wat de datum is waarop een zaak vernietigd of overgebracht (naar een archiefbewaarplaats) moet worden.

Dan resten nog de relaties tussen ZAAKTYPER onderling. In de ZTC 2.0 wordt een drietal soorten relaties onderscheiden: de relatie tussen een ZAAKTYPE en deel-ZAAKTYPER, de relatie tussen een ZAAKTYPE en de ZAAKTYPER die daaraan vooraf kunnen gaan en de relatie tussen een ZAAKTYPE en de ZAAKTYPER die een bijdrage leveren aan de behandeling van het eerstgenoemde ZAAKTYPE. Deze relaties maken het mogelijk om ZAAKTYPER zuiver af te bakenen, overeenkomstig bedrijfsprocessen, en grip te behouden op samenwerking tussen bedrijfsprocessen teneinde een passend antwoord te verkrijgen op de aanleiding voor een zaak.

class Catalogus ZTC incl. attribuutsoorten

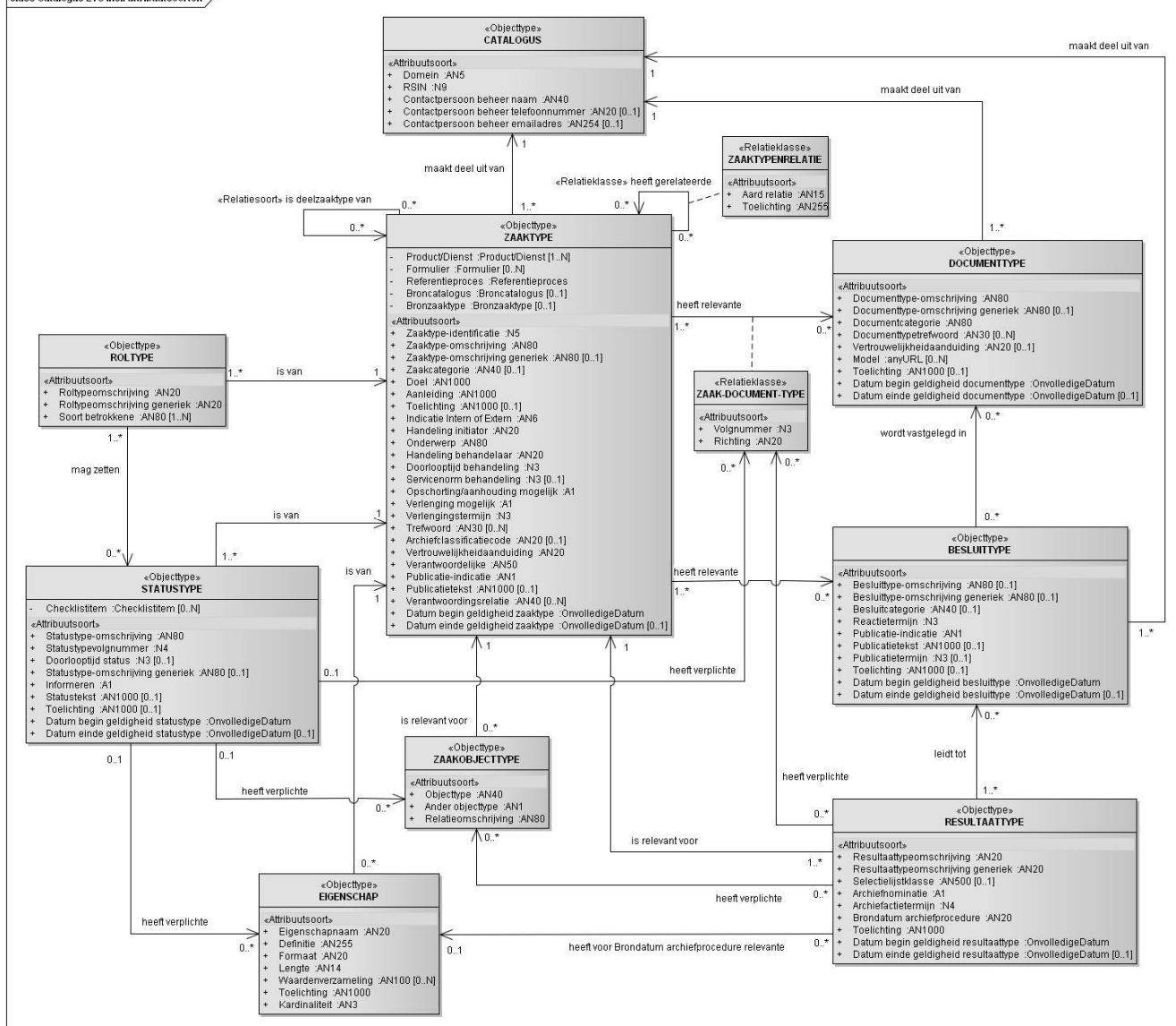

### 3 Objecttypen

In dit hoofdstuk specificeren we de onderscheiden objecttypen op dezelfde wijze als in het RSGB en het RGBZ. De objecttypen worden naar de volgende aspecten gespecificeerd.

<b>Naam</b>	De naam van het objecttype zoals gespecificeerd in de catalogus van de desbetreffende basisregistratie dan wel, indien het een door KING toegevoegd objecttype betreft, de door KING vastgestelde naam van het objecttype.
<b>Mnemonic</b>	De in StUF-BG gehanteerde afkorting voor de naam van het objecttype. Objecttypen met een mnemonic tussen (haakjes) worden (nog) niet als zelfstandige entiteit in StUF-BG gebruikt.
<b>Herkomst</b>	De basisregistratie in wiens catalogus het objecttype is gespecificeerd (oftewel de basisregistratie waar het objecttype deel van uitmaakt). Deze specificatie is toegevoegd t.o.v. de basisregistratie-catalogus aangezien het hier niet om een basisregistratie gaat maar wel duidelijk moet zijn in welke basisregistratie het objecttype voorkomt (indien van toepassing).
<b>(Code)</b>	De door de desbetreffende basisregistratiehouder aan het objecttype toegekende uniek code. Deze wordt hier niet vermeld aangezien deze gespecificeerd is in de desbetreffende catalogus. Voor door KING toegevoegde objecttypen is vooralsnog afgezien van het specificeren van deze code.
<b>(Afkorting)</b>	De door de desbetreffende basisregistratiehouder gehanteerde afkorting van de naam van het objecttype. Deze wordt hier niet vermeld aangezien deze gespecificeerd is in de desbetreffende catalogus. Voor door KING toegevoegde objecttypen is vooralsnog afgezien van het specificeren van deze afkorting.
<b>Definitie</b>	De beschrijving van de betekenis van het objecttype zoals gespecificeerd in de catalogus van de desbetreffende basisregistratie dan wel, indien het een door KING toegevoegd objecttype betreft, de door KING vastgestelde definitie van het objecttype.
<b>Herkomst definitie</b>	Voor objecttypen die deel uitmaken van een basisregistratie is de definitie hieruit overgenomen. De herkomst van de definitie wordt dan ook alleen vermeld indien het een door KING toegevoegd objecttype betreft.
<b>Datum opname</b>	De datum waarop het objecttype is opgenomen in de ZTC of het RGBZ.
<b>(Relatie met semantische kern)</b>	De door de desbetreffende basisregistratiehouder gehanteerde beschrijving van de wijze waarop het objecttype in relatie staat tot de semantische kern van het stelsel van basisregistraties. Deze wordt hier niet vermeld aangezien deze gespecificeerd is in de desbetreffende catalogus. Voor door KING toegevoegde objecttypen is vooralsnog afgezien van het specificeren van deze relatie.
<b>Unieke aanduiding</b>	Voor objecttypen die deel uitmaken van een basisregistratie betreft dit de wijze waarop daarin voorkomende objecten (van dit type) uniek in de registratie worden aangeduid. Deze aanduiding wordt dan ook alleen vermeld indien het een door KING toegevoegd objecttype betreft.
<b>(Identificatie)</b>	De door de desbetreffende basisregistratiehouder gehanteerde vermelding door middel van welke aan het object zelf waarneembare eigenschappen deze uniek kan worden aangeduid ('wanneer is sprake van één exemplaar?'). Deze wordt hier niet vermeld aangezien deze gespecificeerd is in de desbetreffende catalogus. Voor door KING toegevoegde objecttypen is vooralsnog afgezien van deze vermelding.

<b>Populatie</b>	Voor objecttypen die deel uitmaken van een basisregistratie betreft dit de beschrijving van de exemplaren van het gedefinieerde objecttype die in de desbetreffende basisregistratie voorhanden zijn. Deze beschrijving wordt dan ook alleen gegeven indien het een door KING toegevoegd objecttype betreft.
<b>Kwaliteitsbegrip</b>	Voor objecttypen die deel uitmaken van een basisregistratie betreft dit de waarborgen voor de juistheid van de in de registratie opgenomen objecten van het desbetreffende type. Deze beschrijving wordt dan ook alleen gegeven indien het een door KING toegevoegd objecttype betreft.
<b>Overzicht attributen</b>	<p>Hier worden de attribuutsoorten gespecificeerd die behoren tot het desbetreffende objecttype. In afwijking van hetgeen in de basisregistratiecatalogi gebruikelijk is, worden de attribuutsoorten gespecificeerd van het objecttype en niet van een daarop te baseren bericht. ‘Relatie-attribuutsoorten’ komen dan ook niet voor; de desbetreffende relaties worden onder de attribuutsoorten gespecificeerd.</p> <p>Attribuutsoorten kunnen deel uit maken van een zgn. attribuutgroep. De tot een dergelijke groep behorende attribuutsoorten zijn inspringend vermeld. Van elk attribuutsoort wordt de naam, definitie, formaat en kardinaliteit getoond. Zie hiervoor de uitleg aan het begin van hoofdstuk 4 Attribuut- en relatiesoorten.</p> <p>Een bijzondere situatie doet zich voor indien het objecttype een generalisatie is van andere objecttypen dan wel dat het een specialisatie betreft van een ander objecttype. Bij het eerstgenoemde objecttype worden de attribuutsoorten gespecificeerd die van toepassing zijn op alle specialisaties daarvan. Bij het andere objecttype worden om redenen van semantiek cq. leesbaarheid tevens genoemd de attribuutsoorten die behoren tot de generalisatie van dit objecttype. De attribuutsoorten worden nader gespecificeerd in hoofdstuk 4 Attribuut- en relatiesoorten.</p>
<b>Overzicht relaties</b>	<p><i>Relatiennaam incl. gerelateerd objecttype</i> <span style="float: right;"><i>Herkomst</i></span></p> <p>In afwijking van hetgeen in de basisregistratiecatalogi gebruikelijk is, worden hier de relaties gespecificeerd die het desbetreffende objecttype heeft met andere objecttypen. Naar analogie van de specificatie van attribuutsoorten worden bij specialisaties van objecttypen tevens de relaties genoemd die behoren tot de generalisatie van dit objecttype.</p> <p>Van elke relatiesoort wordt de relatiennaam met kardinaliteiten en de definitie getoond. De relatiesoorten worden nader gespecificeerd in hoofdstuk 4 Attribuut- en relatiesoorten.</p>
<b>Toelichting objecttype</b>	Voor objecttypen die deel uitmaken van een basisregistratie betreft dit de daarin opgenomen toelichting. De toelichting wordt dan ook alleen gegeven indien het een door KING toegevoegd objecttype betreft dan wel indien een toelichting nodig is, aanvullend op de toelichting in de desbetreffende catalogus.

De tussen haken vermelde specificaties zijn derhalve niet opgenomen. Bij een objecttype dat deel uit maakt van een basisregistratie worden slechts een beperkt aantal specificaties opgenomen met het oog op de onderhoudbaarheid van het model.

### 3.1 Objecttype **BESLUITTYPE**

<b>Naam</b>	BESLUITTYPE
<b>Mnemonic</b>	BST
<b>Herkomst</b>	KING
<b>Definitie</b>	Generieke aanduiding van de aard van een besluit
<b>Herkomst definitie</b>	KING
<b>Datum opname</b>	1 juni 2008
<b>Unieke aanduiding</b>	Unieke aanduiding van CATALOGUS in combinatie met Besluittype-omschrijving
<b>Populatie</b>	Alle besluittypen van de besluiten die het resultaat kunnen zijn van het zaakgericht werken van de behandelende organisatie(s).

#### Kwaliteitsbegrip

#### Overzicht attributen

<i>Attribuutnaam</i>	<i>Definitie</i>	<i>Formaat</i>	<i>Kardinaliteit</i>
Besluittype-omschrijving	Omschrijving van de aard van BESLUITen van het BESLUITTYPE.	AN80	0 - 1
Besluittype-omschrijving generiek	Algemeen gehanteerde omschrijving van de aard van BESLUITen van het BESLUITTYPE	AN80	0 - 1
Besluitcategorie	Typering van de aard van BESLUITen van het BESLUITTYPE.	AN40	0 - 1
Reactietermijn	Het aantal dagen, gerekend vanaf de verzend- of publicatiedatum, waarbinnen verweer tegen een besluit van het besluittype mogelijk is.	N3	1 - 1
Publicatie-indicatie	Aanduiding of BESLUITen van dit BESLUITTYPE gepubliceerd moeten worden.	AN1	1 - 1
Publicatietekst	De generieke tekst van de publicatie van BESLUITen van dit BESLUITTYPE	AN1000	0 - 1
Publicatietermijn	Het aantal dagen, gerekend vanaf de verzend- of publicatiedatum, dat BESLUITen van dit BESLUITTYPE gepubliceerd moeten blijven.	N3	0 - 1
Toelichting	Een eventuele toelichting op dit BESLUITTYPE.	AN1000	0 - 1
Datum begin geldigheid besluittype	De datum waarop het BESLUITTYPE is ontstaan.	Onvolledig eDatum	1 - 1
Datum einde geldigheid besluittype	De datum waarop het BESLUITTYPE is opgeheven.	Onvolledig eDatum	0 - 1

#### Overzicht relaties

<i>Relatienaam met kardinaliteiten</i>	<i>Definitie</i>
ZAAKTYPE [1..*] heeft relevante BESLUITTYPE [0..*]	De BESLUITTYPEen die relevant kunnen zijn voor ZAAKEn van dit ZAAKTYPE

RESULTAATTYPE [1..*] leidt tot BESLUITTYPE [0..*]	Het BESLUITTYPE van besluiten die gepaard gaan met resultaten van het RESULTAATTYPE.
BESLUITTYPE [1..*] maakt deel uit van CATALOGUS [1]	De CATALOGUS waartoe dit BESLUITTYPE behoort.
BESLUITTYPE [0..*] wordt vastgelegd in DOCUMENTTYPE [0..*]	Het DOCUMENTTYPE van documenten waarin besluiten van dit BESLUITTYPE worden vastgelegd.  De BESLUITTYPEEn die in documenten van dit DOCUMENTTYPE worden vastgelegd.

### **Toelichting objecttype**

Het betreft de indeling of groepering van besluiten naar hun aard, zoals bouwvergunning, ontheffing geluidhinder en monumentensubsidie

## 3.2 Objecttype CATALOGUS

<b>Naam</b>	CATALOGUS
<b>Mnemonic</b>	CAT
<b>Herkomst</b>	KING
<b>Definitie</b>	De verzameling van ZAAKTYPEn - incl. daarvoor relevante objecttypen - voor een Domein die als één geheel beheerd wordt.
<b>Herkomst definitie</b>	KING
<b>Datum opname</b>	1 juli 2012
<b>Unieke aanduiding</b>	Combinatie van de unieke aanduiding van een Domein met het RSIN van de eigenaar van de CATALOGUS.

### Populatie

### Kwaliteitsbegrip

#### Overzicht attributen

<i>Attribuutnaam</i>	<i>Definitie</i>	<i>Formaat</i>	<i>Kardinaliteit</i>
Domein	Een afkorting waarmee wordt aangegeven voor welk domein in de CATALOGUS ZAAKTYPEn zijn uitgewerkt.	AN5	1 - 1
RSIN	Het door een kamer toegekend uniek nummer voor de INGESCHREVEN NIET-NATUURLIJK PERSOON	N9	1 - 1
Contactpersoon beheer naam	De naam van de contactpersoon die verantwoordelijk is voor het beheer van de CATALOGUS.	AN40	1 - 1
Contactpersoon beheer telefoonnummer	Het telefoonnummer van de contactpersoon die verantwoordelijk is voor het beheer van de CATALOGUS.	AN20	0 - 1
Contactpersoon beheer emailadres	Het emailadres van de contactpersoon die verantwoordelijk is voor het beheer van de CATALOGUS.	AN254	0 - 1

#### Overzicht relaties

<i>Relatiennaam met kardinaliteiten</i>	<i>Definitie</i>
BESLUITTYPE [1..*] maakt deel uit van CATALOGUS [1]	De CATALOGUS waartoe dit BESLUITTYPE behoort.
DOCUMENTTYPE [1..*] maakt deel uit van CATALOGUS [1]	De CATALOGUS waartoe dit DOCUMENTTYPE behoort.
ZAAKTYPEn [1..*] maakt deel uit van CATALOGUS [1]	De CATALOGUS waartoe dit ZAAKTYPEn behoort.

**Toelichting objecttype**

Voor de inzet van de CATALOGUS in één uitvoerende organisatie (bijv. een gemeente) gaat KING ervan uit dat binnen de organisatie één CATALOGUS wordt gebruikt met alle ZAAKTYPEN van de organisatie. De unieke identificatie in dit voorbeeld wordt dan de combinatie van het Domein 'Gemeente', gevolgd door het RSIN van de betreffende gemeente. Standaardiserende organisaties zullen mogelijk meerdere catalogi willen publiceren en beheren. Denk aan een ministerie dat voor meerdere sectoren een CATALOGUS aanlegt. Via het Domein-attribuut krijgt zo elke CATALOGUS toch een unieke identificatie.

KING bepaalt niet op voorhand welke waarden 'Domein' kan aannemen, maar registreert wel alle gebruikte waarden.

### 3.3 Objecttype DOCUMENTTYPE

<b>Naam</b>	DOCUMENTTYPE
<b>Mnemonic</b>	DCT
<b>Herkomst</b>	KING
<b>Definitie</b>	Aanduiding van de aard van documenten zoals gehanteerd door de zaakbehandelende organisatie
<b>Herkomst definitie</b>	KING
<b>Datum opname</b>	1 juli 2012
<b>Unieke aanduiding</b>	Unieke aanduiding van CATALOGUS in combinatie met Documenttype-omschrijving

#### Populatie

#### Kwaliteitsbegrip

#### Overzicht attributen

<i>Attribuutnaam</i>	<i>Definitie</i>	<i>Formaat</i>	<i>Kardinaliteit</i>
Documenttype-omschrijving	Omschrijving van de aard van documenten van dit DOCUMENTTYPE.	AN80	1 - 1
Documenttype-omschrijving generiek	Algemeen gehanteerde omschrijving van het DOCUMENTTYPE	AN80	0 - 1
Documentcategorie	Typering van de aard van documenten van dit DOCUMENTTYPE.	AN80	1 - 1
Documenttypetrefwoord	Trefwoord(en) waarmee documenten van het DOCUMENTTYPE kunnen worden gekarakteriseerd.	AN30	0 - N
Vertrouwelijkheidaanduiding	Aanduiding van de mate waarin documenten van dit DOCUMENTTYPE voor de openbaarheid bestemd zijn.	AN20	0 - 1
Model	De URL naar het model / sjabloon dat wordt gebruikt voor de creatie van documenten van dit DOCUMENTTYPE.	anyURL	0 - N
Toelichting	Een eventuele toelichting op dit DOCUMENTTYPE.	AN1000	0 - 1
Datum begin geldigheid documenttype	De datum waarop het DOCUMENTTYPE is ontstaan.	Onvolledig eDatum	1 - 1
Datum einde geldigheid documenttype	De datum waarop het DOCUMENTTYPE is opgeheven.	Onvolledig eDatum	0 - 1

#### Overzicht relaties

<i>Relatienaam met kardinaliteiten</i>	<i>Definitie</i>
ZAAKTYPE [1..*] heeft relevante DOCUMENTTYPE [0..*]	De DOCUMENTTYPEen die relevant kunnen zijn voor ZAAKen van dit ZAAKTYPE.
DOCUMENTTYPE [1..*] maakt deel uit van CATALOGUS [1]	De CATALOGUS waartoe dit DOCUMENTTYPE behoort.

BESLUITTYPE [0..\*]  
wordt vastgelegd in  
DOCUMENTTYPE [0..\*]

Het DOCUMENTTYPE van documenten waarin besluiten van dit  
BESLUITTYPE worden vastgelegd.

De BESLUITTYPEEn die in documenten van dit DOCUMENTTYPE  
worden vastgelegd.

### **Toelichting objecttype**

Het betreft de typering van documenten naar hun aard zoals gehanteerd door de  
zaakbehandelende organisatie. Elk documenttype komt overeen met of valt binnen de generieke  
typering van documenten zoals landelijk gehanteerd, de Documenttype-omschrijving generiek .  
Het documenttype stelt organisatie in staat hun eigen typering aan te houden en, d.m.v. de  
relatie naar documenttype-omschrijving generiek, toch aan te kunnen sluiten op de landelijk  
gehanteerde typering generiek.

### 3.4 Objecttype EIGENSCHAP

<b>Naam</b>	EIGENSCHAP
<b>Mnemonic</b>	EIG
<b>Herkomst</b>	KING
<b>Definitie</b>	Een relevant inhoudelijk gegeven dat bij ZAAKen van dit ZAAKTYPE geregistreerd moet kunnen worden en geen standaard kenmerk is van een zaak.
<b>Herkomst definitie</b>	KING
<b>Datum opname</b>	1 juli 2012
<b>Unieke aanduiding</b>	Combinatie van de unieke aanduiding van het gerelateerde ZAAKTYPE met Eigenschapnaam

#### Populatie

#### Kwaliteitsbegrip

#### Overzicht attributen

<i>Attribuutnaam</i>	<i>Definitie</i>	<i>Formaat</i>	<i>Kardinaliteit</i>
Eigenschapnaam	De naam van de EIGENSCHAP	AN20	1 - 1
Definitie	De beschrijving van de betekenis van deze EIGENSCHAP	AN255	1 - 1
Formaat	Het soort tekens waarmee waarden van de EIGENSCHAP kunnen worden vastgelegd.	AN20	1 - 1
Lengte	Het aantal karakters (lengte) waarmee waarden van de EIGENSCHAP worden vastgelegd.	AN14	1 - 1
Waardenverzameling	De - verzameling van - waarden die gegevens van deze EIGENSCHAP kunnen hebben.	AN100	0 - N
Toelichting	Een toelichting op deze EIGENSCHAP en het belang hiervan voor ZAAKen van dit ZAAKTYPE.	AN1000	1 - 1
Kardinaliteit	Het aantal mogelijke voorkomens van deze EIGENSCHAP binnen het ZAAKTYPE.	AN3	1 - 1

#### Overzicht relaties

<i>Relatienaam met kardinaliteiten</i>	<i>Definitie</i>
STATUSTYPE [0..1] heeft verplichte EIGENSCHAP [0..*]	De EIGENSCHAPpen die verplicht een waarde moeten hebben gekregen, voordat een STATUS van dit STATUSTYPE kan worden gezet.
RESULTAATTYPE [0..*] heeft voor Brondatum archiefprocedure relevante EIGENSCHAP [0..1]	De EIGENSCHAP die bepalend is voor het moment waarop de Archiefactietermijn start voor een ZAAK met een resultaat van dit RESULTAATTYPE.
EIGENSCHAP [0..*] is van ZAAKTYPE [1]	Het ZAAKTYPE van de ZAAKen waarvoor deze EIGENSCHAP van belang is.

### **Toelichting objecttype**

Met standaard kenmerken van een zaak worden bedoeld de attributen die in het RGBZ gespecificeerd zijn bij ZAAK en bij de andere daarin opgenomen objecttypen. Deze kenmerken zijn generiek d.w.z. van toepassing op elke zaak, ongeacht het zaaktype. Niet voor elke zaak van elk zaaktype is dit voldoende informatie voor – de besturing van – de behandeling van de zaak en om daarover informatie uit te kunnen wisselen. Zo is voor het behandelen van een aanvraag voor een kapvergunning informatie nodig over de locatie, het type en de diameter van de te kappen boom. Het RGBZ bevat reeds de locatie-kenmerken. Boomtype en Stamdiameter zijn gegevens die specifiek zijn voor zaken van dit zaaktype, de zaaktypespecifieke eigenschappen. Een ander voorbeeld is de evenementdatum bij de behandeling van een aanvraag voor een evenementenvergunning.

Met de attributen van het objecttype EIGENSCHAP worden de zaaktypespecifieke eigenschappen gespecificeerd. Het verdient aanbeveling deze te ontleen aan een informatiemodel dat opgesteld is voor het domein waarvoor de zaaktypen gespecificeerd worden.

### 3.5 Objecttype RESULTAATTYPE

<b>Naam</b>	RESULTAATTYPE
<b>Mnemonic</b>	RST
<b>Herkomst</b>	KING
<b>Definitie</b>	Het betreft de indeling of groepering van resultaten van zaken van hetzelfde ZAAKTYPE naar hun aard, zoals 'verleend', 'geweigerd', 'verwerkt', et cetera.
<b>Herkomst definitie</b>	KING
<b>Datum opname</b>	1 juli 2012
<b>Unieke aanduiding</b>	Combinatie van de unieke aanduiding van het gerelateerde ZAAKTYPE met de Resultaattypeomschrijving

#### Populatie

#### Kwaliteitsbegrip

#### Overzicht attributen

<i>Attribuutnaam</i>	<i>Definitie</i>	<i>Formaat</i>	<i>Kardinaliteit</i>
Resultaattypeomschrijving	Omschrijving van de aard van resultaten van het RESULTAATTYPE.	AN20	1 - 1
Resultaattypeomschrijving generiek	Algemeen gehanteerde omschrijving van de aard van resultaten van het RESULTAATTYPE.	AN20	1 - 1
Selectielijstklasse	Verwijzing naar de voor het RESULTAATTYPE relevante passage in de Selectielijst Archiefbescheiden van de voor het ZAAKTYPE verantwoordelijke overheidsorganisatie.	AN500	0 - 1
Archiefnominatie	Aanduiding die aangeeft of ZAAKen met een resultaat van dit RESULTAATTYPE blijvend moeten worden bewaard, vernietigd of overgebracht naar een archiefbewaarplaats	A1	1 - 1
Archiefactietermijn	De termijn in maanden waarna het zaakdossier (de ZAAK met alle bijbehorende DOCUMENTen) van een ZAAK met een resultaat van dit RESULTAATTYPE vernietigd of overgebracht (naar een archiefbewaarplaats) moet worden. De datum waarop deze termijn start, is afhankelijk van de waarde van Brondatum archiefprocedure.	N4	1 - 1
Brondatum archiefprocedure	Aanduiding van de brondatum voor de start van de Archiefactietermijn van het zaakdossier.	AN20	1 - 1
Toelichting	Een toelichting op dit RESULTAATTYPE en het belang hiervan voor ZAAKen waarin een Resultaat van dit RESULTAATTYPE wordt geselecteerd.	AN1000	1 - 1
Datum begin geldigheid resultaattype	De datum waarop het RESULTAATTYPE is ontstaan.	Onvolledig eDatum	1 - 1

Datum einde geldigheid  
resultaattype

De datum waarop het RESULTAATTYPER is  
opgeheven.

Onvolledig 0 - 1  
eDatum

## Overzicht relaties

*Relatiennaam met  
kardinaliteiten*

*Definitie*

RESULTAATTYPER [0..\*]  
heeft verplichte  
Zaak-document-type [0..\*]

De DOCUMENTTYPER die verplicht aanwezig moeten zijn in het  
zaakdossier van ZAAKEN van dit ZAAKTYPER voordat een resultaat  
van dit RESULTAATTYPER kan worden gezet.

RESULTAATTYPER [0..\*]  
heeft verplichte  
ZAAKOBJECTTYPER [0..\*]

De ZAAKOBJECTTYPER die verplicht gerelateerd moeten zijn aan  
ZAAKEN van dit ZAAKTYPER voordat een resultaat van dit  
RESULTAATTYPER kan worden gezet.

RESULTAATTYPER [0..\*]  
heeft voor Brondatum  
archieffprocedure relevante  
EIGENSCHAP [0..1]

De EIGENSCHAP die bepalend is voor het moment waarop de  
Archiefactietermijn start voor een ZAAK met een resultaat van dit  
RESULTAATTYPER.

RESULTAATTYPER [1..\*]  
is relevant voor  
ZAAKTYPER [1]

Het ZAAKTYPER van ZAAKEN waarin resultaten van dit  
RESULTAATTYPER bereikt kunnen worden.

RESULTAATTYPER [1..\*]  
leidt tot  
BESLUITTYPER [0..\*]

Het BESLUITTYPER van besluiten die gepaard gaan met resultaten  
van het RESULTAATTYPER.

## Toelichting objecttype

Elke zaak heeft een resultaat. In een aantal gevallen valt dit resultaat samen met een besluit:  
'Evenementenvergunning verleend', 'Energiesubsidie geweigerd', et cetera. Het komt echter ook  
voor dat zaken worden afgehandeld zonder dat er een besluit wordt genomen. Dit is bijvoorbeeld  
het geval bij aangiften (geboorte, verhuizing), meldingen (openbare ruimte), maar ook bij het  
intrekken van een aanvraag. Het resultaat van een zaak is van groot belang voor de archivering:  
het resultaattype bepaalt mede of de zaak en het bijbehorende dossier moeten worden  
vernietigd (na enige termijn) of blijvend bewaard moeten worden (en na enige termijn  
'overgebracht' worden naar een archiefbewaarplaats). Met RESULTAATTYPER worden de mogelijke  
resultaten benoemd bij het desbetreffende zaaktype.

### 3.6 Objecttype ROLTYPE

<b>Naam</b>	ROLTYPE
<b>Mnemonic</b>	RLT
<b>Herkomst</b>	KING
<b>Definitie</b>	Generieke aanduiding van de aard van een ROL die een BETROKKENE kan uitoefenen in ZAAKen van een ZAAKTYPE.
<b>Herkomst definitie</b>	KING
<b>Datum opname</b>	1 juli 2012
<b>Unieke aanduiding</b>	Combinatie van de unieke aanduiding van het gerelateerde ZAAKTYPE met de Roltypeomschrijving

#### Populatie

#### Kwaliteitsbegrip

#### Overzicht attributen

<i>Attribuutnaam</i>	<i>Definitie</i>	<i>Formaat</i>	<i>Kardinaliteit</i>
Roltypeomschrijving	Omschrijving van de aard van de ROL.	AN20	1 - 1
Roltypeomschrijving generiek	Algemeen gehanteerde omschrijving van de aard van de ROL.	AN20	1 - 1
Soort betrokkene	De (soort) betrokkene die een rol van dit roltype mag uitoefenen.	AN80	1 - N

#### Overzicht relaties

<i>Relatiennaam met kardinaliteiten</i>	<i>Definitie</i>
ROLTYPE [1..*] is van ZAAKTYPE [1]	De ROLTYPEEn waarin BETROKKENEEn een ROL kunnen uitoefenen in ZAAKen van dit ZAAKTYPE.
ROLTYPE [1..*] mag zetten STATUSTYPE [0..*]	De STATUSTYPEEn die een betrokkene in een rol van dit ROLTYPE mag zetten.

#### Toelichting objecttype

Zowel in de GEMMA-procesarchitectuur, het RGBZ als de ZTC komt het begrip 'rol' voor. De interpretatie daarvan hebben we geharmoniseerd.

Onder 'rol' verstaan we de aard van de bijdrage die een extern persoon, medewerker, afdeling, bedrijf e.d. levert aan de behandeling van een zaak cq. de uitvoering van een bedrijfsproces. Het gaat hierbij om 'wat' iemand doet, niet om 'wie' het doet. Het gaat dus niet om functies van medewerkers binnen een organisatie maar om de taken die iemand uitvoert. Een rol kan in praktijksituaties dan ook toegewezen worden aan diverse functionarissen, afdelingen en externen. Ook kan het voor komen dat één medewerker meerdere rollen vervult of dat meerdere medewerkers samen één rol vervullen.

Rolbenamingen zijn veelal specifiek voor het zaak- of procestype: subsidieaanvrager, inspecteur, juridisch adviseur, vergunningbehandelaar, bezwaarindiener, klager, etcetera. Om bij uitwisseling van zaak- en procesgegevens (binnen en tussen organisaties) te bereiken dat rolbenamingen juist geïnterpreteerd worden, hanteren we generieke rolbenamingen. Per zaaktype en proces kunnen deze verbijzonderd of zelfs uitgesplitst worden naar context-specifieke benamingen. Waar gesproken wordt van 'zaak' bedoelen we zowel 'hoofdzaak' als 'deelzaak'.

### 3.7 Objecttype STATUSTYPE

<b>Naam</b>	STATUSTYPE
<b>Mnemonic</b>	STT
<b>Herkomst</b>	KING
<b>Definitie</b>	Generieke aanduiding van de aard van een STATUS
<b>Herkomst definitie</b>	KING
<b>Datum opname</b>	1 juni 2008
<b>Unieke aanduiding</b>	Combinatie van de unieke aanduiding van het gerelateerde ZAAKTYPE met het Statustypevolgnummer

#### Populatie

#### Kwaliteitsbegrip

#### Overzicht attributen

<i>Attribuutnaam</i>	<i>Definitie</i>	<i>Formaat</i>	<i>Kardinaliteit</i>
Statustype-omschrijving	Een korte, voor de initiator van de zaak relevante, omschrijving van de aard van de STATUS van zaken van een ZAAKTYPE.	AN80	1 - 1
Statustypevolgnummer	Een volgnummer voor statussen van het STATUSTYPE binnen een zaak.	N4	1 - 1
Doorlooptijd status	De door de zaakbehandelende organisatie(s) gestelde norm voor de doorlooptijd voor het bereiken van statussen van dit STATUSTYPE bij het desbetreffende ZAAKTYPE, vanaf het bereiken van de voorafgaande status	N3	0 - 1
Statustype-omschrijving generiek	Algemeen gehanteerde omschrijving van de aard van STATUSsen van het STATUSTYPE	AN80	0 - 1
Checklistitem	Te controleren aandachtspunt voorafgaand aan het bereiken van een status van het STATUSTYPE	Checklistitem	0 - N
• Itemnaam	De betekenisvolle benaming van het checklistitem	AN30	1 - 1
• Vraagstelling	Een betekenisvolle vraag waaruit blijkt waarop het aandachtspunt gecontroleerd moet worden.	AN255	1 - 1
• Verplicht	Het al dan niet verplicht zijn van controle van het aandachtspunt voorafgaand aan het bereiken van de status van het gerelateerde STATUSTYPE.	boolean	1 - 1
• Toelichting	Beschrijving van de overwegingen bij het controleren van het aandachtspunt	AN1000	0 - 1
Informereren	Aanduiding die aangeeft of na het zetten van een STATUS van dit STATUSTYPE de Initiator moet worden geïnformeerd over de statusovergang.	A1	1 - 1

Statustekst	De tekst die wordt gebruikt om de Initiator te informeren over het bereiken van een STATUS van dit STATUSTYPE bij het desbetreffende ZAAKTYPE.	AN1000	0 - 1
Toelichting	Een eventuele toelichting op dit STATUSTYPE.	AN1000	0 - 1
Datum begin geldigheid statustype	De datum waarop het STATUSTYPE is ontstaan.	Onvolledig eDatum	1 - 1
Datum einde geldigheid statustype	De datum waarop het STATUSTYPE is opgeheven.	Onvolledig eDatum	0 - 1

### Overzicht relaties

<i>Relatiennaam met kardinaliteiten</i>	<i>Definitie</i>
STATUSTYPE [0..1] heeft verplichte Zaak-document-type [0..*]	De documenten van de DOCUMENTTYPE van het aan het STATUSTYPE gerelateerde ZAAKTYPE waarvoor geldt dat deze verplicht aanwezig moeten zijn bij een zaak van het gerelateerde ZAAKTYPE voordat de status van dit STATUSTYPE kan worden gezet bij die zaak
STATUSTYPE [0..1] heeft verplichte ZAAKOBJECTTYPE [0..*]	De ZAAKOBJECTTYPE die verplicht gerelateerd moeten zijn aan ZAAKEN van het ZAAKTYPE voordat een STATUS van dit STATUSTYPE kan worden gezet.
STATUSTYPE [0..1] heeft verplichte EIGENSCHAP [0..*]	De EIGENSCHAPPEN die verplicht een waarde moeten hebben gekregen, voordat een STATUS van dit STATUSTYPE kan worden gezet.
STATUSTYPE [1..*] is van ZAAKTYPE [1]	Het ZAAKTYPE van ZAAKEN waarin STATUSSEN van dit STATUSTYPE bereikt kunnen worden.
ROLTYPE [1..*] mag zetten STATUSTYPE [0..*]	De STATUSTYPEN die een betrokkene in een rol van dit ROLTYPE mag zetten.

### Toelichting objecttype

Zaken van eenzelfde zaaktype doorlopen alle dezelfde statussen, tenzij de zaak voortijdig beëindigd wordt. Met STATUSTYPE worden deze statussen benoemd bij het desbetreffende zaaktype. De attribuutsoort 'Doorlooptijd status' is niet bedoeld om daarmee voor een individuele zaak de statussen te plannen maar om geïnteresseerden informatie te verschaffen over de termijn waarop normaliter een volgende status bereikt wordt.

### 3.8 Objecttype ZAAKOBJECTTYPE

<b>Naam</b>	ZAAKOBJECTTYPE
<b>Mnemonic</b>	ZOT
<b>Herkomst</b>	KING
<b>Definitie</b>	De objecttypen van objecten waarop een zaak van het ZAAKTYPE betrekking kan hebben.
<b>Herkomst definitie</b>	KING
<b>Datum opname</b>	1 juli 2012
<b>Unieke aanduiding</b>	Combinatie van de unieke aanduiding van het gerelateerde ZAAKTYPE met het Objecttype

#### Populatie

#### Kwaliteitsbegrip

#### Overzicht attributen

<i>Attribuutnaam</i>	<i>Definitie</i>	<i>Formaat</i>	<i>Kardinaliteit</i>
Objecttype	De naam van het objecttype waarop zaken van het gerelateerde ZAAKTYPE betrekking hebben.	AN40	1 - 1
Ander objecttype	Aanduiding waarmee wordt aangegeven of het ZAAKOBJECTTYPE een ander, niet in RSGB en RGBZ voorkomend, objecttype betreft	AN1	1 - 1
Relatieomschrijving	Omschrijving van de betrekking van het Objecttype op zaken van het gerelateerde ZAAKTYPE.	AN80	1 - 1

#### Overzicht relaties

<i>Relatiennaam met kardinaliteiten</i>	<i>Definitie</i>
STATUSTYPE [0..1] heeft verplichte ZAAKOBJECTTYPE [0..*]	De ZAAKOBJECTTYPEEn die verplicht gerelateerd moeten zijn aan ZAAKen van het ZAAKTYPE voordat een STATUS van dit STATUSTYPE kan worden gezet.
RESULTAATTYPE [0..*] heeft verplichte ZAAKOBJECTTYPE [0..*]	De ZAAKOBJECTTYPEEn die verplicht gerelateerd moeten zijn aan ZAAKen van dit ZAAKTYPE voordat een resultaat van dit RESULTAATTYPE kan worden gezet.
ZAAKOBJECTTYPE [0..*] is relevant voor ZAAKTYPE [1]	Definitie relatiesoort Zaken van het ZAAKTYPE waarvoor objecten van dit ZAAKOBJECTTYPE relevant zijn.

#### Toelichting objecttype

Een zaak kan op 'van alles en nog wat' betrekking hebben. Voor zover dit voorkomens (objecten) van de in het RSGB of RGBZ onderscheiden objecttypen betreft, wordt met ZAAKOBJECTTYPE gespecificeerd op welke van de RSGB- en/of RGBZ-objecttypen zaken van het gerelateerde ZAAKTYPE betrekking kunnen hebben. Voor zover het andere objecten betreft, wordt met ZAAKOBJECTTYPE gespecificeerd welke andere typen objecten dit betreft.

### 3.9 Objecttype ZAAKTYPE

<b>Naam</b>	ZAAKTYPE
<b>Mnemonic</b>	ZKT
<b>Herkomst</b>	KING
<b>Definitie</b>	Het geheel van karakteristieke eigenschappen van zaken van eenzelfde soort
<b>Herkomst definitie</b>	KING o.b.v. RGBZ
<b>Datum opname</b>	1 juli 2012
<b>Unieke aanduiding</b>	Combinatie van de unieke aanduiding van CATALOGUS met Zaaktype-identificatie

#### Populatie

#### Kwaliteitsbegrip

#### Overzicht attributen

<i>Attribuutnaam</i>	<i>Definitie</i>	<i>Formaat</i>	<i>Kardinaliteit</i>
Zaaktype-identificatie	Unieke identificatie van het ZAAKTYPE binnen de CATALOGUS waarin het ZAAKTYPE voorkomt.	N5	1 - 1
Zaaktype-omschrijving	Omschrijving van de aard van ZAAKen van het ZAAKTYPE.	AN80	1 - 1
Zaaktype-omschrijving generiek	Algemeen gehanteerde omschrijving van de aard van ZAAKen van het ZAAKTYPE	AN80	0 - 1
Zaakcategorie	Typering van de aard van ZAAKen van het ZAAKTYPE.	AN40	0 - 1
Doel	Een omschrijving van hetgeen beoogd is te bereiken met een zaak van dit zaaktype.	AN1000	1 - 1
Aanleiding	Een omschrijving van de gebeurtenis die leidt tot het starten van een ZAAK van dit ZAAKTYPE.	AN1000	1 - 1
Toelichting	Een eventuele toelichting op dit zaaktype.	AN1000	0 - 1
Indicatie Intern of Extern	Een aanduiding waarmee onderscheid wordt gemaakt tussen ZAAKTYPEen die Intern respectievelijk Extern geïnitieerd worden.	AN6	1 - 1
Handeling initiator	Werkwoord dat hoort bij de handeling die de initiator verricht bij dit zaaktype. Meestal 'aanvragen', 'indienen' of 'melden'.	AN20	1 - 1
Onderwerp	Het onderwerp van ZAAKen van dit ZAAKTYPE. In veel gevallen nauw gerelateerd aan de product- of dienstnaam uit de Producten- en Dienstencatalogus (PDC). Bijvoorbeeld: 'Evenementenvergunning', 'Geboorte', 'Klacht'.	AN80	1 - 1
Handeling behandelaar	Werkwoord dat hoort bij de handeling die de behandelaar verricht bij het afdoen van ZAAKen van dit ZAAKTYPE. Meestal 'behandelen', 'uitvoeren', 'vaststellen' of 'onderhouden'.	AN20	1 - 1

Doorlooptijd behandeling	De periode waarbinnen volgens wet- en regelgeving een ZAAK van het ZAAKTYPE afgerond dient te zijn.	N3	1 - 1
Servicenorm behandeling	De periode waarbinnen verwacht wordt dat een ZAAK van het ZAAKTYPE afgerond wordt conform de geldende servicenormen van de zaakbehandelende organisatie(s).	N3	0 - 1
Opschorting/aanhouding mogelijk	Aanduiding die aangeeft of ZAAKken van dit ZAAKTYPE kunnen worden opgeschort en/of aangehouden.	A1	1 - 1
Verlenging mogelijk	Aanduiding die aangeeft of de Doorlooptijd behandeling van ZAAKken van dit ZAAKTYPE kan worden verlengd.	A1	1 - 1
Verlengingstermijn	De termijn in dagen waarmee de Doorlooptijd behandeling van ZAAKken van dit ZAAKTYPE kan worden verlengd.	N3	1 - 1
Trefwoord	Een trefwoord waarmee ZAAKken van het ZAAKTYPE kunnen worden gekarakteriseerd.	AN30	0 - N
Archiefclassificatiecode	De systematische identificatie van zaakdossiers van dit ZAAKTYPE overeenkomstig logisch gestructureerde conventies, methoden en procedureregels.	AN20	0 - 1
Vertrouwelijkheidaanduiding	Aanduiding van de mate waarin zaakdossiers van ZAAKken van dit ZAAKTYPE voor de openbaarheid bestemd zijn.	AN20	1 - 1
Verantwoordelijke	De (soort) organisatorische eenheid of (functie van) medewerker die verantwoordelijk is voor de uitvoering van zaken van het ZAAKTYPE.	AN50	1 - 1
Publicatie-indicatie	Aanduiding of (het starten van) een ZAAK van dit ZAAKTYPE gepubliceerd moet worden.	AN1	1 - 1
Publicatietekst	De generieke tekst van de publicatie van ZAAKken van dit ZAAKTYPE.	AN1000	0 - 1
Product/Dienst	Het product of de dienst die door ZAAKken van dit ZAAKTYPE wordt voortgebracht.	Product/Dienst	1 - N
• Naam	De naam van het product of de dienst.	AN80	1 - 1
• Link	De URL naar de beschrijving van het product of de dienst. Bijvoorbeeld de URL naar een productbeschrijving in de producten- en dienstencatalogus op de website.	anyURL	0 - 1
Formulier	Het formulier dat ZAAKken van dit ZAAKTYPE initieert.	Formulier	0 - N
• Naam	De naam van het formulier.	AN80	1 - 1
• Link	De URL naar het formulier.	anyURL	0 - 1
Referentieproces	Het Referentieproces dat ten grondslag ligt aan dit ZAAKTYPE.	Referentieproces	1 - 1
• Naam	De naam van het Referentieproces.	AN80	1 - 1
• Link	De URL naar de beschrijving van het Referentieproces.	anyURL	0 - 1

Verantwoordingsrelatie	De relatie tussen ZAAKen van dit ZAAKTYPE en de beleidsmatige en/of financiële verantwoording.	AN40	0 - N
Broncatalogus	De CATALOGUS waaraan het ZAAKTYPE is ontleend.	Broncata- logus	0 - 1
• Domein	Het domein van de CATALOGUS waaraan het ZAAKTYPE is ontleend.	AN30	1 - 1
• RSIN	Het RSIN van de INGESCHREVEN NIET-NATUURLIJK PERSOON die beheerder is van de CATALOGUS waaraan het ZAAKTYPE is ontleend.	N9	1 - 1
Bronzaaktype	Het zaaktype binnen de CATALOGUS waaraan dit ZAAKTYPE is ontleend.	Bronzaak- type	0 - 1
• Zaaktype-identificatie	De Zaaktype-identificatie van het bronzaaktype binnen de CATALOGUS.	N5	1 - 1
• Zaaktype-omschrijving	De Zaaktype-omschrijving van het bronzaaktype, zoals gehanteerd in de Broncatalogus.	AN80	1 - 1
Datum begin geldigheid zaaktype	Datum begin geldigheid zaaktype	Onvolledig eDatum	1 - 1
Datum einde geldigheid zaaktype	De datum waarop het ZAAKTYPE is opgeheven	Onvolledig eDatum	0 - 1

## Overzicht relaties

<i>Relatiennaam met kardinaliteiten</i>	<i>Definitie</i>
ZAAKTYPE [1..*] heeft relevante BESLUITTYPE [0..*]	De BESLUITTYPEEn die relevant kunnen zijn voor ZAAKen van dit ZAAKTYPE
ZAAKTYPE [1..*] heeft relevante DOCUMENTTYPE [0..*]	De DOCUMENTTYPEEn die relevant kunnen zijn voor ZAAKen van dit ZAAKTYPE.
ZAAKTYPE [0..*] is deelzaaktype van ZAAKTYPE [0..*]	De ZAAKTYPEEn (de zaaktypen van de hoofdzaken) waaronder ZAAKen van dit ZAAKTYPE als deelzaak kunnen voorkomen.
ZAAKOBJECTTYPE [0..*] is relevant voor ZAAKTYPE [1]	Definitie relatiesoort Zaken van het ZAAKTYPE waarvoor objecten van dit ZAAKOBJECTTYPE relevant zijn.
RESULTAATTYPE [1..*] is relevant voor ZAAKTYPE [1]	Het ZAAKTYPE van ZAAKen waarin resultaten van dit RESULTAATTYPE bereikt kunnen worden.
STATUSTYPE [1..*] is van ZAAKTYPE [1]	Het ZAAKTYPE van ZAAKen waarin STATUSsen van dit STATUSTYPE bereikt kunnen worden.
EIGENSCHAP [0..*] is van ZAAKTYPE [1]	Het ZAAKTYPE van de ZAAKen waarvoor deze EIGENSCHAP van belang is.

ROLTYPE [1..*] is van ZAAKTYPE [1]	De ROLTYPEEn waarin BETROKKENEn een ROL kunnen uitoefenen in ZAAKEn van dit ZAAKTYPE.
ZAAKTYPE [0..*] heeft gerelateerd ZAAKTYPE [0..*]	De ZAAKTYPEEn van zaken die relevant zijn voor zaken van dit ZAAKTYPE.
ZAAKTYPE [1..*] maakt deel uit van CATALOGUS [1]	De CATALOGUS waartoe dit ZAAKTYPE behoort.

### **Toelichting objecttype**

Het betreft de indeling of groepering van zaken naar hun aard, zoals “Behandelen aanvraag bouwvergunning” en “Behandelen aanvraag ontheffing parkeren”.

Een zaak van een zaaktype kan zowel als hoofdzaak en als deelzaak uitgevoerd worden. In het laatste geval is sprake van een relatie ‘ZAAKTYPE is deelzaaktype van ZAAKTYPE’. Hiermee komt de afbakening van een zaak overeen met een bedrijfsproces: ‘van klant tot klant’. Onderdelen van bedrijfsprocessen vormen geen zelfstandige zaken. Van deelzaken is alleen sprake als voor de gewenste producten, naar aanleiding van de klantvraag, separate bedrijfsprocessen zijn voorzien. Kenmerkend voor die bedrijfsprocessen is dat ze dezelfde aanleiding hebben: de klantvraag. Met de ‘hoofdzaak’ wordt gecoördineerd dat de optelsom van de te leveren producten en diensten beantwoord aan de oorspronkelijke klantvraag.

Een andere situatie is dat gedurende de behandeling van een zaak een organisatie-onderdeel of een externe organisatie wordt ingezet voor een gedeelte van de zaak waarbij voor dat onderdeel of die organisatie die inzet een zelfstandig bedrijfsproces is. Dat bedrijfsproces wordt derhalve uitgevoerd als zaak van een bepaald zaaktype. In dergelijke gevallen is sprake van gerelateerde zaken waarbij de ene zaak een bijdrage levert aan de andere zaak (relatie ZAAKTYPE heeft gerelateerd ZAAKTYPE). Kenmerkend is dat deze zaken verschillende aanleidingen hebben. Voor de in behandeling zijnde zaak is dat de klantvraag, voor de gerelateerde zaak is dat een verzoek vanuit de andere zaak. Let wel, als die inzet voor dat organisatie-onderdeel geen zelfstandig bedrijfsproces is, dan is geen sprake van een gerelateerde zaak noch van een deelzaak maar van uitvoering van een deel van de in behandeling zijnde zaak.

Een derde vorm van gerelateerde zaken is de situatie dat de ene zaak een vervolg is op een andere zaak: eerder in behandeling genomen en/of afgeronde zaken die aanleiding geven tot het verzoeken om een nieuwe zaak.

### 3.10 Relatieklasse ZAAKTYPENRELATIE

**Naam** ZAAKTYPENRELATIE

**Mnemonic**

**Definitie** Kenmerken van de relatie ZAAKTYPE heeft gerelateerde ZAAKTYPE.

#### Overzicht Attributen

<i>Attribuutnaam</i>	<i>Definitie</i>	<i>Formaat</i>	<i>Kardi- naliteit</i>
Aard relatie	Omschrijving van de aard van de relatie van zaken van het ene ZAAKTYPE tot zaken van het andere ZAAKTYPE	AN15	1 - 1
Toelichting	Een toelichting op de aard van de relatie tussen beide ZAAKTYPEN.	AN255	1 - 1

### 3.11 Relatieklasse ZAAK-DOCUMENT-TYPE

**Naam** ZAAK-DOCUMENT-TYPE

**Mnemonic**

**Definitie** Kenmerken van de relatieZAAKTYPE heeft relevante DOCUMENTTYPEEn.

#### Overzicht Attributen

<i>Attribuutnaam</i>	<i>Definitie</i>	<i>Formaat</i>	<i>Kardinaliteit</i>
Volnummer	Uniek volgnummer van het ZAAKDOCUMENTTYPE binnen het ZAAKTYPE	N3	1 - 1
Richting	Aanduiding van de richting van documenten van het gerelateerde DOCUMENTTYPE bij zaken van het gerelateerde ZAAKTYPE.	AN20	1 - 1

#### Overzicht relaties

<i>Relatiennaam met kardinaliteiten</i>	<i>Definitie</i>
STATUSTYPE [0..1] heeft verplichte Zaak-document-type [0..*]	De documenten van de DOCUMENTTYPEEn van het aan het STATUSTYPE gerelateerde ZAAKTYPE waarvoor geldt dat deze verplicht aanwezig moeten zijn bij een zaak van het gerelateerde ZAAKTYPE voordat de status van dit STATUSTYPE kan worden gezet bij die zaak
RESULTAATTTYPE [0..*] heeft verplichte Zaak-document-type [0..*]	De DOCUMENTTYPEEn die verplicht aanwezig moeten zijn in het zaakdossier van ZAAKen van dit ZAAKTYPE voordat een resultaat van dit RESULTAATTTYPE kan worden gezet.

## 4 Attribuut- en relatiesoorten

In dit hoofdstuk worden de onderscheiden attributen en relaties, naar analogie van de basisregistratie-catalogi verder te noemen attribuutsoorten en relatiesoorten, gespecificeerd, per objecttype, op basis van de voor basisregistratie-catalogi gebruikelijke wijze, als volgt.

### Specificatie attribuutsoort

<b>Naam</b>	De naam van de attribuutsoort zoals gespecificeerd in de catalogus van de desbetreffende basisregistratie dan wel, indien het een door KING toegevoegde attribuutsoort betreft, de door KING vastgestelde naam van de attribuutsoort. De naam van de attribuutsoort wordt uniek gemaakt door voorafgaand aan de naam de afkorting van het objecttype op te nemen, waarop de attribuutsoort betrekking heeft.
<b>Herkomst</b>	De basisregistratie in wiens catalogus de attribuutsoort is gespecificeerd (oftewel de basisregistratie waar de attribuutsoort deel van uitmaakt). Deze specificatie is toegevoegd t.o.v. de basisregistratie-catalogus aangezien het hier niet om een basisregistratie gaat maar wel duidelijk moet zijn in welke basisregistratie de attribuutsoort voorkomt (indien van toepassing).
<b>Code</b>	De door de desbetreffende basisregistratiehouder aan de attribuutsoort toegekende uniek code. Voor door KING toegevoegde attribuutsoorten is vooralsnog afgezien van het specificeren van deze code.
<b>XML-tag</b>	De naam van de attribuutsoort in de gestructureerde beschrijving van de attribuutsoort in het XML-formaat zoals gespecificeerd in de desbetreffende catalogus. De XML-tag wordt dan ook alleen vermeld indien het een door KING toegevoegde attribuutsoort betreft.
<b>Definitie</b>	De beschrijving van de betekenis van de attribuutsoort zoals gespecificeerd in de catalogus van de desbetreffende basisregistratie dan wel, indien het een door KING toegevoegde attribuutsoort betreft, de door KING vastgestelde definitie van de attribuutsoort.
<b>Herkomst definitie</b>	Voor attribuutsoorten die deel uitmaken van een basisregistratie is de definitie hieruit overgenomen. De herkomst van de definitie wordt dan ook alleen vermeld indien het een door KING toegevoegde attribuutsoort betreft.
<b>Datum opname</b>	De datum waarop de attribuutsoort is opgenomen in de ZTC of het RGBZ.
<b>Formaat</b>	Het aantal karakters (lengte) en het soort tekens waarmee waarden van deze attribuutsoort worden vastgelegd.
<b>Waardenverzameling</b>	De verzameling van waarden die gegevens van deze attribuutsoort kunnen hebben (opsomming, bereik of verwijzing naar tabel). Indien de waardenverzameling in een dynamische waardentabel is opgenomen, dan wordt de naam van het desbetreffende StUF-tabelentiteittype vermeld en wordt in de 'Toelichting attribuutsoort' vermeld in welk document de waardenverzameling beheerd wordt.

<b>Indicatie materiële historie</b>	<p>Indicatie of de materiële historie van de attribuutsoort te bevragen is. Materiële historie geeft aan wanneer een verandering is opgetreden in de werkelijkheid die heeft geleid tot verandering van de attribuutwaarde.</p> <p>Met het opnemen van deze indicatie zien we af van de specificatie van 'historie-attributen' bij objecttypen, zoals bijvoorbeeld 'Datum begin geldigheid gegevens', zoals dat gebruikelijk is in sommige basisregistratiecatalogi. Dergelijke attributen (meta-gegevens) volgen logischerwijs uit deze indicatie. Om duidelijk te maken om welke attribuutsoort in welke basisregistratie het gaat, geven we dit aan in de indicatie.</p>
<b>Indicatie formele historie</b>	<p>Indicatie of de formele historie van de attribuutsoort te bevragen is. Formele historie geeft aan wanneer in de administratie een verandering is verwerkt van de attribuutwaarde (wanneer was de verandering bekend en is deze verwerkt).</p> <p>Met het opnemen van deze indicatie zien we af van de specificatie van 'historie-attributen' bij objecttypen, zoals bijvoorbeeld 'Datum wijziging gegevens' en 'Datum en tijdstip registratie gegevens' zoals dat gebruikelijk is in sommige basisregistratiecatalogi. Dergelijke attributen (meta-gegevens) volgen logischerwijs uit deze indicatie. Om duidelijk te maken om welke attribuutsoort in welke basisregistratie het gaat, geven we dit aan in de indicatie.</p>
<b>Aanduiding gebeurtenis</b>	<p>Indicatie of bij een opname, mutatie of verwijdering van de attribuutwaarde de gebeurtenis aangeduid wordt die aanleiding gaf tot verandering van de attribuutwaarde en zo ja, de specificatie van het metagegeven waarmee de gebeurtenis aangeduid wordt: Gebeurtenisomschrijving. Dit metagegeven specificeren we in bijlage 1.</p> <p>Met het opnemen van deze aanduiding zien we af van de specificatie van 'gebeurtenis-attributen' bij objecttypen, zoals bijvoorbeeld 'Aanduiding gebeurtenis begin', zoals dat gebruikelijk is in sommige basisregistratiecatalogi. Dergelijke attributen (meta-gegevens) volgen logischerwijs uit deze aanduiding. Om duidelijk te maken om welke attribuutsoort in welke basisregistratie het gaat, geven we dit aan in de aanduiding.</p>
<b>Aanduiding brondocument</b>	<p>Indicatie of bij een opname, mutatie of verwijdering van de attribuutwaarde het brondocument aangeduid wordt op basis waarvan de verandering van de attribuutwaarde heeft plaatsgevonden en zo ja, de specificatie van de metagegevens waarmee het brondocument aangeduid wordt, zijnde één of meer van de volgende metagegevens: Documentidentificatie, Documentdatum, Documentcode, Documentomschrijving, Documentsoort, Documenthouder. Deze metagegevens specificeren we in bijlage 1.</p> <p>Met het opnemen van deze aanduiding zien we af van de specificatie van 'brondocument-attributen' bij objecttypen, zoals bijvoorbeeld 'Documentnummer mutatie ...' en 'Soort document ingang geldigheid', zoals dat gebruikelijk is in sommige basisregistratiecatalogi. Dergelijke attributen (meta-gegevens) volgen logischerwijs uit deze aanduiding. Om duidelijk te maken om welke attribuutsoorten in welke basisregistratie het gaat, geven we dit aan in de aanduiding.</p>
<b>Indicatie in onderzoek</b>	<p>De indicatie of te bevragen is dat er twijfel is of is geweest aan de juistheid van de attribuutwaarde en dat een onderzoek wordt of is uitgevoerd naar de juistheid van de attribuutwaarde. Dit metagegeven specificeren we in bijlage 1.</p> <p>Met het opnemen van deze indicatie zien we af van de specificatie van 'onderzoek-attributen' bij objecttypen, zoals bijvoorbeeld 'Aanduiding gegevens in onderzoek' zoals dat gebruikelijk is in sommige basisregistratiecatalogi. Dergelijke attributen (meta-gegevens) volgen logischerwijs uit deze indicatie. Om duidelijk te maken om welke attribuutsoort in welke basisregistratie het gaat, geven we dit aan in de indicatie.</p>

<b>Aanduiding strijdigheid/nietigheid</b>	De aanduiding of te bevragen is dat de attribuutwaarde strijdig met de openbare orde dan wel nietig is. Dit metagegeven specificeren we in bijlage 1. Met het opnemen van deze aanduiding zien we af van de specificatie van 'strijdigheid/nietigheid-attributen' bij objecttypen, zoals bijvoorbeeld 'Aanduiding strijdigheid / nietigheid' zoals dat gebruikelijk is in sommige basisregistratiecatalogi. Dergelijke attributen (meta-gegevens) volgen logischerwijs uit deze aanduiding. Om duidelijk te maken om welke attribuutsoort in welke basisregistratie het gaat, geven we dit aan in de aanduiding.
<b>Indicatie kardinaliteit</b>	<p>Deze indicatie geeft aan hoeveel keer waarden van deze attribuutsoort kunnen voorkomen bij een object van het betreffende objecttype:</p> <p>0-1: is soms niet beschikbaar  1-1: is altijd beschikbaar  0-N: is niet altijd beschikbaar, kan een opsomming zijn  1-N: is altijd beschikbaar, kan een opsomming zijn.</p> <p>Indien een attribuutsoort deel uit maakt van een groepsattribuutsoort, dan wordt de kardinaliteit vermeld van het attribuutsoort binnen de groepattribuutsoort. Voor de uiteindelijke kardinaliteit van het attribuutsoort moet ook rekening gehouden worden met de kardinaliteit van het groepsattribuutsoort.</p>
<b>Indicatie authentiek</b>	Aanduiding of het een authentiek gegeven (attribuutsoort) betreft.
<b>Regels</b>	Optionaliteitsregels of waardebeperkende regels zoals gespecificeerd in de desbetreffende catalogus. De regels worden dan ook alleen vermeld indien het een door KING toegevoegde attribuutsoort betreft..
<b>Toelichting</b>	Voor attribuutsoorten die deel uitmaken van een basisregistratie betreft dit de daarin opgenomen toelichting. De toelichting wordt dan ook alleen gegeven indien het een door KING toegevoegde attribuutsoort betreft dan wel indien een toelichting nodig is, aanvullend op de toelichting in de desbetreffende catalogus.

## Specificatie relatiesoort

Relatiesoorten specificeren we alleen bij het objecttype van waaruit de relatie ontspringt (zie de pijlrichting in het diagram), niet bij het gerelateerde objecttype.

<b>Naam</b>	De naam van de relatiesoort zoals afgeleid is van de overeenkomstige attribuutsoort in de catalogus van de desbetreffende basisregistratie dan wel, indien het een door KING toegevoegde relatiesoort betreft, de door KING vastgestelde naam van de relatiesoort.
<b>Gerelateerd objecttype</b>	Het objecttype waarop de relatie van toepassing is.

Indicatie kardinaliteit	<p>Deze indicatie geeft aan hoeveel keer waarden van deze relatiesoort (i.c. relaties) kunnen voorkomen bij een object van het betreffende objecttype:</p> <p>0-1: is soms niet beschikbaar  1-1: is altijd beschikbaar  0-*: is niet altijd beschikbaar, kunnen meerdere relaties zijn  1-*: is altijd beschikbaar, kunnen meerdere relaties zijn  *-*: is niet altijd beschikbaar, kunnen meerdere relaties zijn tussen objecten van hetzelfde objecttype.</p> <p>De kardinaliteit van de inverse relatie geven we tussen haken aan.  Indien een relatiesoort deel uit maakt van een groepsattribuutsoort, dan wordt de kardinaliteit vermeld van de relatiesoort binnen de groepsattribuutsoort. Voor de uiteindelijke kardinaliteit van de relatiesoort moet ook rekening gehouden worden met de kardinaliteit van het groepsattribuutsoort.</p>
Herkomst	De basisregistratie in wiens catalogus de attribuutsoort is gespecificeerd waarvan de relatiesoort is afgeleid (oftewel de basisregistratie waar de relatiesoort impliciet deel van uitmaakt).
Code	De door de desbetreffende basisregistratiehouder aan de overeenkomstige attribuutsoort toegekende uniek code. Voor door KING toegevoegde attribuutsoorten is vooralsnog afgezien van het specificeren van deze code.
Definitie	De beschrijving van de betekenis van de relatiesoort zoals afgeleid van de definitie van de overeenkomstige attribuutsoort in de catalogus van de desbetreffende basisregistratie dan wel, indien het een door KING toegevoegde relatiesoort betreft, de door KING vastgestelde definitie van de relatiesoort.
Herkomst definitie	Voor een relatiesoort waarvan het overeenkomstige attribuutsoort deel uitmaakt van een basisregistratie is de definitie hieruit overgenomen. De herkomst van de definitie wordt dan ook alleen vermeld indien het een door KING toegevoegde relatiesoort betreft.
Datum opname	De datum waarop de relatiesoort is opgenomen in het RSGB.
Indicatie materiële historie	<p>Indicatie of de materiële historie van de relatiesoort te bevragen is. Materiële historie geeft aan wanneer een verandering is opgetreden in de werkelijkheid die heeft geleid tot verandering van de relatie.</p> <p>Voor relatiesoorten die deel uitmaken van een basisregistratie betreft dit de daarin, bij de overeenkomstige attribuutsoorten, gespecificeerde indicatie. De indicatie wordt dan ook alleen vermeld indien het een door KING toegevoegde relatiesoort betreft.</p> <p>In sommige basisregistratiecatalogi is het gebruikelijk de materiële historie te specificeren met specifieke 'historie-attributen'. Van dergelijke attribuutsoorten zien we hier af. Om duidelijk te maken om welke attribuutsoorten in welke basisregistratie het gaat, geven we dit aan in de indicatie.</p>
Indicatie formele historie	<p>Indicatie of de formele historie van de relatiesoort te bevragen is. Formele historie geeft aan wanneer in de administratie een verandering is verwerkt van de relatie (wanneer was de verandering bekend en is deze verwerkt).</p> <p>Voor relatiesoorten die deel uitmaken van een basisregistratie betreft dit de daarin, bij de overeenkomstige attribuutsoort, gespecificeerde indicatie. De indicatie wordt dan ook alleen vermeld indien het een door KING toegevoegde relatiesoort betreft.</p> <p>In sommige basisregistratiecatalogi is het gebruikelijk de formele historie te specificeren met specifieke 'historie-attributen'. Van dergelijke attribuutsoorten zien we hier af. Om duidelijk te maken om welke attribuutsoorten in welke basisregistratie het gaat, geven we dit aan in de indicatie.</p>

Aanduiding brondocument	<p>Indicatie of bij een opname, mutatie of verwijdering van de relatie het brondocument aangeduid wordt op basis waarvan de verandering van de relatie heeft plaatsgevonden en zo ja, de specificatie van de metagegevens waarmee het brondocument aangeduid wordt, zijnde één of meer van de volgende metagegevens: Documentidentificatie, Documentdatum, Documentcode, Documentomschrijving, Documentsoort, Documenthouder. Deze metagegevens specificeren we in bijlage 1.</p> <p>In sommige basisregistratiecatalogi is het gebruikelijk deze aanduiding te specificeren met specifieke 'brondocument-attributen'. Van dergelijke attribuutsoorten zien we hier af. Om duidelijk te maken om welke attribuutsoorten in welke basisregistratie het gaat, geven we dit aan in de aanduiding.</p>
Indicatie in onderzoek	<p>De indicatie of te bevragen is dat er twijfel is of is geweest aan de juistheid van de relatie en dat een onderzoek wordt of is uitgevoerd naar de juistheid van de relatie. Dit metagegeven specificeren we in bijlage 1.</p> <p>In sommige basisregistratiecatalogi is het gebruikelijk deze indicatie te specificeren met specifieke 'in-onderzoek-attributen'. Van dergelijke attribuutsoorten zien we hier af. Om duidelijk te maken om welke attribuutsoorten in welke basisregistratie het gaat, geven we dit aan in de indicatie.</p>
Aanduiding strijdigheid/nietigheid	<p>De aanduiding of te bevragen is dat de relatie strijdig met de openbare orde dan wel nietig is. Dit metagegeven specificeren we in bijlage 1.</p> <p>In sommige basisregistratiecatalogi is het gebruikelijk deze aanduiding te specificeren met specifieke 'strijdigheid/nietigheid-attributen'. Van dergelijke attribuutsoorten zien we hier af. Om duidelijk te maken om welke attribuutsoorten in welke basisregistratie het gaat, geven we dit aan in de aanduiding.</p>
Indicatie authenticiteit	<p>Aanduiding of de attribuutsoort waarvan de relatiesoort is afgeleid, een authenticiteit gegeven (attribuutsoort) betreft.</p>
Regels	<p>Optionaliteitsregels of waardebeperkende regels zoals gespecificeerd in de desbetreffende catalogus. De regels worden dan ook alleen vermeld indien het een door KING toegevoegde relatiesoort betreft..</p>
Toelichting	<p>Voor relatiesoorten die deel uitmaken van een basisregistratie betreft dit de daarin opgenomen toelichting bij de overeenkomstige attribuutsoort. De toelichting wordt dan ook alleen gegeven indien het een door KING toegevoegde relatiesoort betreft dan wel indien een toelichting nodig is, aanvullend op de toelichting in de desbetreffende catalogus.</p>

## 4.1 Objecttype BESLUITTYPE

### Attribuutsoort Besluittype-omschrijving

<b>Naam</b>	Besluittype-omschrijving
<b>Herkomst</b>	GFO Zaken 2004
<b>Code</b>	0002
<b>XML-tag</b>	omschrijving
<b>Definitie</b>	Omschrijving van de aard van BESLUITen van het BESLUITTYPE.
<b>Herkomst definitie</b>	GFO Zaken 2004, aangepast door KING
<b>Datum opname</b>	1 juni 2008
<b>Formaat</b>	AN80
<b>Waardenverzameling</b>	alle alfanumerieke tekens
<b>Indicatie materiële historie</b>	Nee
<b>Indicatie formele historie</b>	Nee
<b>Aanduiding gebeurtenis</b>	Nee
<b>Aanduiding brondocument</b>	
<b>Indicatie in onderzoek</b>	Nee
<b>Aanduiding strijdigheid/nietigheid</b>	Nee
<b>Indicatie kardinaliteit</b>	0 - 1
<b>Indicatie authenticiek</b>	Nee
<b>Regels</b>	-

#### Toelichting

Het gaat hier om een korte omschrijving van de aard van het besluit, ook wel besluitnaam genoemd. Voorbeelden: Lichte bouwvergunning, Kapvergunning, Ontheffing geluidhinder en Monumentensubsidie. Het betreft de attribuutsoort Beschikkingomschrijving in het GFO Zaken 2004.

### Attribuutsoort Besluittype-omschrijving generiek

<b>Naam</b>	Besluittype-omschrijving generiek
<b>Herkomst</b>	KING
<b>Code</b>	
<b>XML-tag</b>	omschrijvingGeneriek
<b>Definitie</b>	Algemeen gehanteerde omschrijving van de aard van BESLUITen van het BESLUITTYPE
<b>Herkomst definitie</b>	KING
<b>Datum opname</b>	1 juni 2008
<b>Formaat</b>	AN80
<b>Waardenverzameling</b>	alle alfanumerieke tekens
<b>Indicatie materiële historie</b>	Nee
<b>Indicatie formele historie</b>	Nee
<b>Aanduiding gebeurtenis</b>	Nee
<b>Aanduiding brondocument</b>	
<b>Indicatie in onderzoek</b>	Nee
<b>Aanduiding strijdigheid/nietigheid</b>	Nee
<b>Indicatie kardinaliteit</b>	0 - 1
<b>Indicatie authenticiek</b>	Nee
<b>Regels</b>	-
<b>Toelichting</b>	

Het gaat hier om een korte omschrijving van de aard van het besluit, ook wel besluitnaam genoemd, zoals deze landelijk wordt toegepast binnen de ZTC voor het domein waarvan het zaaktype is afgeleid. Deze kan afwijken van de door de zaakbehandelende organisatie(s) gehanteerde naam, de Besluytype-omschrijving.

### Attribuutsoort Besluitcategorie

<b>Naam</b>	Besluitcategorie
<b>Herkomst</b>	KING
<b>Code</b>	
<b>XML-tag</b>	categorie
<b>Definitie</b>	Typering van de aard van BESLUITen van het BESLUITTYPE.
<b>Herkomst definitie</b>	KING
<b>Datum opname</b>	1 juni 2008
<b>Formaat</b>	AN40
<b>Waardenverzameling</b>	gebaseerd op de AWB
<b>Indicatie materiële historie</b>	Nee
<b>Indicatie formele historie</b>	Nee
<b>Aanduiding gebeurtenis</b>	Nee
<b>Aanduiding brondocument</b>	
<b>Indicatie in onderzoek</b>	Nee
<b>Aanduiding strijdigheid/nietigheid</b>	Nee
<b>Indicatie kardinaliteit</b>	0 - 1
<b>Indicatie authenticiteit</b>	Nee
<b>Regels</b>	-
<b>Toelichting</b>	Het gaat hier om de indeling van besluytypen naar categorieën zoals Vergunning, Ontheffing en Subsidie.

### Attribuutsoort Reactietermijn

<b>Naam</b>	Reactietermijn
<b>Herkomst</b>	KING
<b>Code</b>	
<b>XML-tag</b>	reactietermijn
<b>Definitie</b>	Het aantal dagen, gerekend vanaf de verzend- of publicatiedatum, waarbinnen verweer tegen een besluit van het besluytype mogelijk is.
<b>Herkomst definitie</b>	KING
<b>Datum opname</b>	1 juni 2008
<b>Formaat</b>	N3
<b>Waardenverzameling</b>	0-999 kalenderdagen
<b>Indicatie materiële historie</b>	Nee
<b>Indicatie formele historie</b>	Nee
<b>Aanduiding gebeurtenis</b>	Nee
<b>Aanduiding brondocument</b>	
<b>Indicatie in onderzoek</b>	Nee
<b>Aanduiding strijdigheid/nietigheid</b>	Nee
<b>Indicatie kardinaliteit</b>	1 - 1
<b>Indicatie authenticiteit</b>	Nee
<b>Regels</b>	-
<b>Toelichting</b>	De telling begint bij de dag volgend op de verzend- of publicatiedatum. Indien geen sprake is van een reactietermijn dan is de waarde nul.

## Attribuutsoort Publicatie-indicatie

<b>Naam</b>	Publicatie-indicatie
<b>Herkomst</b>	KING
<b>Code</b>	
<b>XML-tag</b>	publicatieIndicatie
<b>Definitie</b>	Aanduiding of BESLUITen van dit BESLUITTYPE gepubliceerd moeten worden.
<b>Herkomst definitie</b>	KING
<b>Datum opname</b>	1 juni 2008
<b>Formaat</b>	AN1
<b>Waardenverzameling</b>	J, N
<b>Indicatie materiële historie</b>	Nee
<b>Indicatie formele historie</b>	Nee
<b>Aanduiding gebeurtenis</b>	Nee
<b>Aanduiding brondocument</b>	
<b>Indicatie in onderzoek</b>	Nee
<b>Aanduiding strijdigheid/nietigheid</b>	Nee
<b>Indicatie kardinaliteit</b>	1 - 1
<b>Indicatie authenticiteit</b>	Nee
<b>Regels</b>	-
<b>Toelichting</b>	

Het gaat hier niet alleen om de wettelijke verplichting tot publicatie maar ook om de eigen keuze van de organisatie die besluiten van dit type neemt.

## Attribuutsoort Publicatietekst

<b>Naam</b>	Publicatietekst
<b>Herkomst</b>	KING
<b>Code</b>	
<b>XML-tag</b>	publicatieTekst
<b>Definitie</b>	De generieke tekst van de publicatie van BESLUITen van dit BESLUITTYPE
<b>Herkomst definitie</b>	KING
<b>Datum opname</b>	1 juni 2008
<b>Formaat</b>	AN1000
<b>Waardenverzameling</b>	alle alfanumerieke tekens
<b>Indicatie materiële historie</b>	Nee
<b>Indicatie formele historie</b>	Nee
<b>Aanduiding gebeurtenis</b>	Nee
<b>Aanduiding brondocument</b>	
<b>Indicatie in onderzoek</b>	Nee
<b>Aanduiding strijdigheid/nietigheid</b>	Nee
<b>Indicatie kardinaliteit</b>	0 - 1
<b>Indicatie authenticiteit</b>	Nee
<b>Regels</b>	-
<b>Toelichting</b>	

## Attribuutsoort Publicatietermijn

<b>Naam</b>	Publicatietermijn
<b>Herkomst</b>	KING
<b>Code</b>	
<b>XML-tag</b>	publicatieTermijn

<b>Definitie</b>	Het aantal dagen, gerekend vanaf de verzend- of publicatiedatum, dat BESLUITen van dit BESLUITTYPE gepubliceerd moeten blijven.
<b>Herkomst definitie</b>	KING
<b>Datum opname</b>	1 juni 2008
<b>Formaat</b>	N3
<b>Waardenverzameling</b>	0 - 999 kalenderdagen
<b>Indicatie materiële historie</b>	Nee
<b>Indicatie formele historie</b>	Nee
<b>Aanduiding gebeurtenis</b>	Nee
<b>Aanduiding brondocument</b>	
<b>Indicatie in onderzoek</b>	Nee
<b>Aanduiding strijdigheid/nietigheid</b>	Nee
<b>Indicatie kardinaliteit</b>	0 - 1
<b>Indicatie authenticiteit</b>	Nee
<b>Regels</b>	-
<b>Toelichting</b>	De telling begint bij de dag volgend op de verzend- of publicatiedatum.

### Attribuutsoort Toelichting

<b>Naam</b>	Toelichting
<b>Herkomst</b>	KING
<b>Code</b>	
<b>XML-tag</b>	toelichting
<b>Definitie</b>	Een eventuele toelichting op dit BESLUITTYPE.
<b>Herkomst definitie</b>	KING
<b>Datum opname</b>	1 juli 2012
<b>Formaat</b>	AN1000
<b>Waardenverzameling</b>	alle alfanumerieke tekens
<b>Indicatie materiële historie</b>	Nee
<b>Indicatie formele historie</b>	Nee
<b>Aanduiding gebeurtenis</b>	Nee
<b>Aanduiding brondocument</b>	
<b>Indicatie in onderzoek</b>	Nee
<b>Aanduiding strijdigheid/nietigheid</b>	Nee
<b>Indicatie kardinaliteit</b>	0 - 1
<b>Indicatie authenticiteit</b>	Nee
<b>Regels</b>	-
<b>Toelichting</b>	

Deze attribuutsoort heeft vooral een documentatiefunctie en is bedoeld om een toelichting te geven op dit BESLUITTYPE. Hier kan bijvoorbeeld een beschrijving worden gegeven van de betekenis van het besluit voor - het verloop van - een ZAAKTYPE.

### Attribuutsoort Datum begin geldigheid besluytype

<b>Naam</b>	Datum begin geldigheid besluytype
<b>Herkomst</b>	KING
<b>Code</b>	
<b>XML-tag</b>	ingangsdatumObject
<b>Definitie</b>	De datum waarop het BESLUITTYPE is ontstaan.
<b>Herkomst definitie</b>	KING
<b>Datum opname</b>	29 mei 2009
<b>Formaat</b>	OnvolledigeDatum

<b>Waardenverzameling</b>	
<b>Indicatie materiële historie</b>	Nee
<b>Indicatie formele historie</b>	Nee
<b>Aanduiding gebeurtenis</b>	Nee
<b>Aanduiding brondocument</b>	
<b>Indicatie in onderzoek</b>	Nee
<b>Aanduiding strijdigheid/nietigheid</b>	Nee
<b>Indicatie kardinaliteit</b>	1 - 1
<b>Indicatie authenticiteit</b>	Nee
<b>Regels</b>	-
<b>Toelichting</b>	

Met deze datum wordt aangegeven vanaf wanneer het besluytype bestaat en toegepast kan worden.

### Attribuutsoort Datum einde geldigheid besluytype

<b>Naam</b>	Datum einde geldigheid besluytype
<b>Herkomst</b>	KING
<b>Code</b>	
<b>XML-tag</b>	einddatumObject
<b>Definitie</b>	De datum waarop het BESLUITTYPE is opgeheven.
<b>Herkomst definitie</b>	KING
<b>Datum opname</b>	29 mei 2009
<b>Formaat</b>	OnvolledigeDatum
<b>Waardenverzameling</b>	
<b>Indicatie materiële historie</b>	Nee
<b>Indicatie formele historie</b>	Nee
<b>Aanduiding gebeurtenis</b>	Nee
<b>Aanduiding brondocument</b>	
<b>Indicatie in onderzoek</b>	Nee
<b>Aanduiding strijdigheid/nietigheid</b>	Nee
<b>Indicatie kardinaliteit</b>	0 - 1
<b>Indicatie authenticiteit</b>	Nee
<b>Regels</b>	Alleen een datum die gelijk is aan of die gelegen is na de datum zoals opgenomen onder 'Datum begin geldigheid besluytype' kan in de registratie worden opgenomen.

#### Toelichting

Met deze datum wordt aangegeven vanaf wanneer het besluytype niet meer bestaat en niet meer toegepast kan worden.

### Relatiesoort maakt deel uit van

<b>Naam</b>	maakt deel uit van
<b>Gerelateerd objecttype</b>	CATALOGUS
<b>Indicatie kardinaliteit</b>	1
<b>Herkomst</b>	KING
<b>Code</b>	
<b>Definitie</b>	De CATALOGUS waartoe dit BESLUITTYPE behoort.
<b>Herkomst definitie</b>	KING
<b>Datum opname</b>	28 januari 2013
<b>Indicatie materiële historie</b>	Nee
<b>Indicatie formele historie</b>	Nee
<b>Aanduiding brondocument</b>	
<b>Indicatie in onderzoek</b>	Nee

<b>Aanduiding strijdigheid/nietigheid</b>	Nee
<b>Indicatie authentiek</b>	Nee
<b>Regels</b>	-
<b>Toelichting</b>	

## Relatiesoort wordt vastgelegd in

<b>Naam</b>	wordt vastgelegd in
<b>Gerelateerd objecttype</b>	DOCUMENTTYPE
<b>Indicatie kardinaliteit</b>	0..*
<b>Herkomst</b>	KING
<b>Code</b>	
<b>Definitie</b>	Het DOCUMENTTYPE van documenten waarin besluiten van dit BESLUITTYPE worden vastgelegd.
	De BESLUITTYPEEn die in documenten van dit DOCUMENTTYPE worden vastgelegd.
<b>Herkomst definitie</b>	KING
<b>Datum opname</b>	1 juli 2012
<b>Indicatie materiële historie</b>	Nee
<b>Indicatie formele historie</b>	Nee
<b>Aanduiding brondocument</b>	
<b>Indicatie in onderzoek</b>	Nee
<b>Aanduiding strijdigheid/nietigheid</b>	Nee
<b>Indicatie authentiek</b>	Nee
<b>Regels</b>	-
<b>Toelichting</b>	

## 4.2 Objecttype CATALOGUS

### Attribuutsoort Domein

<b>Naam</b>	Domein
<b>Herkomst</b>	KING
<b>Code</b>	
<b>XML-tag</b>	domein
<b>Definitie</b>	Een afkorting waarmee wordt aangegeven voor welk domein in de CATALOGUS ZAAKTYPEN zijn uitgewerkt.
<b>Herkomst definitie</b>	KING
<b>Datum opname</b>	1 juli 2012
<b>Formaat</b>	AN5
<b>Waardenverzameling</b>	Hoofdletters
<b>Indicatie materiële historie</b>	Nee
<b>Indicatie formele historie</b>	Nee
<b>Aanduiding gebeurtenis</b>	Nee
<b>Aanduiding brondocument</b>	
<b>Indicatie in onderzoek</b>	Nee
<b>Aanduiding strijdigheid/nietigheid</b>	Nee
<b>Indicatie kardinaliteit</b>	1 - 1
<b>Indicatie authenticiteit</b>	Nee
<b>Regels</b>	-
<b>Toelichting</b>	Voor de waardenverzameling wordt door KING een waardenlijst beheerd waarin wordt bijgehouden welke afkorting welk domein betreft.

### Attribuutsoort RSIN

<b>Naam</b>	RSIN
<b>Herkomst</b>	NHR
<b>Code</b>	
<b>XML-tag</b>	rsin
<b>Definitie</b>	Het door een kamer toegekend uniek nummer voor de INGESCHREVEN NIET-NATUURLIJK PERSOON
<b>Herkomst definitie</b>	NHR
<b>Datum opname</b>	9 april 2007
<b>Formaat</b>	N9
<b>Waardenverzameling</b>	
<b>Indicatie materiële historie</b>	Ja
<b>Indicatie formele historie</b>	Ja
<b>Aanduiding gebeurtenis</b>	Nee
<b>Aanduiding brondocument</b>	
<b>Indicatie in onderzoek</b>	Ja
<b>Aanduiding strijdigheid/nietigheid</b>	Nee
<b>Indicatie kardinaliteit</b>	1 - 1
<b>Indicatie authenticiteit</b>	Authenticiteit gegeven
<b>Regels</b>	-
<b>Toelichting</b>	

## Attribuutsoort Contactpersoon beheer naam

<b>Naam</b>	Contactpersoon beheer naam
<b>Herkomst</b>	KING
<b>Code</b>	
<b>XML-tag</b>	contactpersoonBeheerNaam
<b>Definitie</b>	De naam van de contactpersoon die verantwoordelijk is voor het beheer van de CATALOGUS.
<b>Herkomst definitie</b>	KING
<b>Datum opname</b>	1 juli 2012
<b>Formaat</b>	AN40
<b>Waardenverzameling</b>	alle alfanumerieke tekens
<b>Indicatie materiële historie</b>	Nee
<b>Indicatie formele historie</b>	Nee
<b>Aanduiding gebeurtenis</b>	Nee
<b>Aanduiding brondocument</b>	
<b>Indicatie in onderzoek</b>	Nee
<b>Aanduiding strijdigheid/nietigheid</b>	Nee
<b>Indicatie kardinaliteit</b>	1 - 1
<b>Indicatie authenticiek</b>	Nee
<b>Regels</b>	-
<b>Toelichting</b>	

## Attribuutsoort Contactpersoon beheer telefoonnummer

<b>Naam</b>	Contactpersoon beheer telefoonnummer
<b>Herkomst</b>	KING
<b>Code</b>	
<b>XML-tag</b>	contactpersoonBeheerTelefoonnummer
<b>Definitie</b>	Het telefoonnummer van de contactpersoon die verantwoordelijk is voor het beheer van de CATALOGUS.
<b>Herkomst definitie</b>	KING
<b>Datum opname</b>	1 juli 2012
<b>Formaat</b>	AN20
<b>Waardenverzameling</b>	alle alfanumerieke tekens
<b>Indicatie materiële historie</b>	Nee
<b>Indicatie formele historie</b>	Nee
<b>Aanduiding gebeurtenis</b>	Nee
<b>Aanduiding brondocument</b>	
<b>Indicatie in onderzoek</b>	Nee
<b>Aanduiding strijdigheid/nietigheid</b>	Nee
<b>Indicatie kardinaliteit</b>	0 - 1
<b>Indicatie authenticiek</b>	Nee
<b>Regels</b>	-
<b>Toelichting</b>	Het type is alfanumeriek zodat eventuele toevoegingen als 'bgg', 'zak' of 'mobiel' kunnen worden verwerkt.

## Attribuutsoort Contactpersoon beheer emailadres

<b>Naam</b>	Contactpersoon beheer emailadres
<b>Herkomst</b>	KING
<b>Code</b>	
<b>XML-tag</b>	contactpersoonBeheerEmailadres

<b>Definitie</b>	Het emailadres van de contactpersoon die verantwoordelijk is voor het beheer van de CATALOGUS.
<b>Herkomst definitie</b>	KING
<b>Datum opname</b>	1 juli 2012
<b>Formaat</b>	AN254
<b>Waardenverzameling</b>	conform RFC 5321 en RFC 5322
<b>Indicatie materiële historie</b>	Nee
<b>Indicatie formele historie</b>	Nee
<b>Aanduiding gebeurtenis</b>	Nee
<b>Aanduiding brondocument</b>	
<b>Indicatie in onderzoek</b>	Nee
<b>Aanduiding strijdigheid/nietigheid</b>	Nee
<b>Indicatie kardinaliteit</b>	0 - 1
<b>Indicatie authenticiteit</b>	Nee
<b>Regels</b>	-
<b>Toelichting</b>	

## 4.3 Objecttype DOCUMENTTYPE

### Attribuutsoort Documenttype-omschrijving

<b>Naam</b>	Documenttype-omschrijving
<b>Herkomst</b>	KING
<b>Code</b>	
<b>XML-tag</b>	omschrijving
<b>Definitie</b>	Omschrijving van de aard van documenten van dit DOCUMENTTYPE.
<b>Herkomst definitie</b>	KING op basis van de Dublin Core
<b>Datum opname</b>	1 juni 2008
<b>Formaat</b>	AN80
<b>Waardenverzameling</b>	alle alfanumerieke tekens
<b>Indicatie materiële historie</b>	Nee
<b>Indicatie formele historie</b>	Nee
<b>Aanduiding gebeurtenis</b>	Nee
<b>Aanduiding brondocument</b>	
<b>Indicatie in onderzoek</b>	Nee
<b>Aanduiding strijdigheid/nietigheid</b>	Nee
<b>Indicatie kardinaliteit</b>	1 - 1
<b>Indicatie authenticiek</b>	Nee
<b>Regels</b>	-
<b>Toelichting</b>	

Het gaat hier om een korte omschrijving van de aard van gelijksoortige documenten, ook wel documentsoort genoemd. Voorbeelden: Bouwaanvraag, Kapvergunning, Taxatieverslag, Geboorte-akte.

Het betreft het Dublin Core metadata-element 'Subject' met als toelichting: Typically, Subject will be expressed as keywords, key phrases, or classification codes that describe a topic of the resource. Recommended best practice is to select a value from a controlled vocabulary or formal classification scheme.

Aan te bevelen is dus om aan te sluiten bij een (landelijke) domeinwaardencatalogus zoals gemodelleerd met documenttypeomschrijving generiek.

Let op dat het hier alleen om het onderwerp gaat; trefwoorden worden vastgelegd in Documenttypetrefwoord.

### Attribuutsoort Documenttype-omschrijving generiek

<b>Naam</b>	Documenttype-omschrijving generiek
<b>Herkomst</b>	KING
<b>Code</b>	
<b>XML-tag</b>	omschrijvingGeneriek
<b>Definitie</b>	Algemeen gehanteerde omschrijving van het DOCUMENTTYPE
<b>Herkomst definitie</b>	KING
<b>Datum opname</b>	1 juni 2008
<b>Formaat</b>	AN80
<b>Waardenverzameling</b>	RRGBZ-referentielijst DOCUMENTTYPE-OMSCHRIJVING GENERIEK
<b>Indicatie materiële historie</b>	Nee
<b>Indicatie formele historie</b>	Nee
<b>Aanduiding gebeurtenis</b>	Nee
<b>Aanduiding brondocument</b>	
<b>Indicatie in onderzoek</b>	Nee

<b>Aanduiding strijdigheid/nietigheid</b>	Nee
<b>Indicatie kardinaliteit</b>	0 - 1
<b>Indicatie authenticiteit</b>	Nee
<b>Regels</b>	-

#### **Toelichting**

Het gaat hier om een korte omschrijving van de aard van gelijksoortige documenten, ook wel documentnaam genoemd, zoals deze landelijk wordt toegepast. Deze kan afwijken van de door de zaakbehandelende organisatie(s) gehanteerde naam, de Documenttype-omschrijving. De domeinwaarden zijn opgenomen in een specifieke referentielijst. De daarin aanwezige waarden zijn overgenomen uit de NEN2084 en aangevuld met voor de overheid (als geheel) relevante documenttypen.

### **Attribuutsoort Documentcategorie**

<b>Naam</b>	Documentcategorie
<b>Herkomst</b>	KING
<b>Code</b>	
<b>XML-tag</b>	categorie
<b>Definitie</b>	Typering van de aard van documenten van dit DOCUMENTTYPE.
<b>Herkomst definitie</b>	KING op basis van de Dublin Core
<b>Datum opname</b>	1 juni 2008
<b>Formaat</b>	AN80
<b>Waardenverzameling</b>	alle alfanumerieke tekens
<b>Indicatie materiële historie</b>	Nee
<b>Indicatie formele historie</b>	Nee
<b>Aanduiding gebeurtenis</b>	Nee
<b>Aanduiding brondocument</b>	
<b>Indicatie in onderzoek</b>	Nee
<b>Aanduiding strijdigheid/nietigheid</b>	Nee
<b>Indicatie kardinaliteit</b>	1 - 1
<b>Indicatie authenticiteit</b>	Nee
<b>Regels</b>	-

#### **Toelichting**

Voorbeelden hiervan zijn 'Vergunning', 'Subsidie-aanvraag', 'Onderzoeksrapport', Besluit. Het betreft het Dublin Core metadata-element 'Type' met als toelichting: Type includes terms describing general categories, functions, genres, or aggregation levels for content. Recommended best practice is to select a value from a controlled vocabulary (for example, the DCMI Type Vocabulary (DCT)). To describe the physical or digital manifestation of the resource, use the Format element.

Aan te bevelen is dus om te komen tot een (landelijke) domeinwaardenverzameling.

### **Attribuutsoort Documenttypetrefwoord**

<b>Naam</b>	Documenttypetrefwoord
<b>Herkomst</b>	KING
<b>Code</b>	
<b>XML-tag</b>	trefwoord
<b>Definitie</b>	Trefwoord(en) waarmee documenten van het DOCUMENTTYPE kunnen worden gekarakteriseerd.
<b>Herkomst definitie</b>	KING
<b>Datum opname</b>	1 juni 2008
<b>Formaat</b>	AN30
<b>Waardenverzameling</b>	alle alfanumerieke tekens

Indicatie materiële historie	Nee
Indicatie formele historie	Nee
Aanduiding gebeurtenis	Nee
Aanduiding brondocument	
Indicatie in onderzoek	Nee
Aanduiding strijdigheid/nietigheid	Nee
Indicatie kardinaliteit	0 - N
Indicatie authenticiteit	Nee
Regels	-
Toelichting	

## Attribuutsoort Vertrouwelijkheidaanduiding

Naam	Vertrouwelijkheidaanduiding
Herkomst	KING
Code	
XML-tag	vertrouwelijkAanduiding
Definitie	Aanduiding van de mate waarin documenten van dit DOCUMENTTYPE voor de openbaarheid bestemd zijn.
Herkomst definitie	KING
Datum opname	1 juli 2012
Formaat	AN20
Waardenverzameling	<p>ZEER GEHEIM (indien kennisnemen door niet gerechtigden zeer ernstige schade kan toebrengen aan het belang van de Staat of zijn bondgenoten)</p> <p>GEHEIM (indien kennisnemen door niet gerechtigden ernstige schade kan toebrengen aan het belang van de Staat of zijn bondgenoten)</p> <p>CONFIDENTIEEL (indien kennisnemen door niet gerechtigden schade kan toebrengen aan het belang van de Staat of zijn bondgenoten)</p> <p>VERTROUWELIJK (indien kennisnemen door niet gerechtigden nadeel kan toebrengen aan het belang van één of meer zaakbehandelende organisaties, betrokkenen bij de zaak en/of andere publiekrechtelijke organisaties)</p> <p>ZAAKVERTROUWELIJK (indien kennisnemen door anderen dan betrokkenen bij de zaak nadeel kan toebrengen aan het belang van één of meer zaakbehandelende organisaties, betrokkenen bij de zaak en/of andere publiekrechtelijke organisaties)</p> <p>INTERN (indien kennisnemen door anderen dan medewerkers van de zaakbehandelende organisatie(s) nadeel kan toebrengen aan het belang van één of meer zaakbehandelende organisaties, betrokkenen bij de zaak en/of andere publiekrechtelijke organisaties)</p> <p>BEPERKT OPENBAAR (indien kennisnemen door anderen dan medewerkers van de zaakbehandelende organisatie(s) betrokkenen bij de zaak nadeel kan toebrengen aan het belang van één of meer zaakbehandelende organisaties, betrokkenen bij de zaak en/of andere publiekrechtelijke organisaties)</p> <p>OPENBAAR (in alle andere gevallen)</p>

Indicatie materiële historie	Nee
------------------------------	-----

<b>Indicatie formele historie</b>	Nee
<b>Aanduiding gebeurtenis</b>	Nee
<b>Aanduiding brondocument</b>	
<b>Indicatie in onderzoek</b>	Nee
<b>Aanduiding strijdigheid/nietigheid</b>	Nee
<b>Indicatie kardinaliteit</b>	0 - 1
<b>Indicatie authenticiek</b>	Nee
<b>Regels</b>	Deze attribuutsoort prevaleert boven de Vertrouwelijkheidsaanduiding van het ZAAKTYPE. Indien geen Vertrouwelijkheidsaanduiding voor het DOCUMENTTYPE is ingesteld, wordt deze bepaald door de Vertrouwelijkheidsaanduiding van het ZAAKTYPE.

#### **Toelichting**

Middels deze attribuutsoort kan worden vastgelegd in welke mate documenten van dit DOCUMENTTYPE bestemd zijn voor de openbaarheid. Zo kan een ZAAK waarvoor in het ZAAKTYPE is vastgelegd dat de Vertrouwelijkheidsaanduiding 'Openbaar' is, toch documenten bevatten die op basis van hun DOCUMENTTYPE niet - samen met de openbare zaakinformatie - 'Openbaar' worden gemaakt. Denk bijvoorbeeld aan privacygevoelige informatie zoals een Bibob-advies. De domeinwaarden zijn afgeleid van het Besluit voorschrijft informatiebeveiliging rijksdienst bijzondere informatie (VIRBI).

### **Attribuutsoort Model**

<b>Naam</b>	Model
<b>Herkomst</b>	KING
<b>Code</b>	
<b>XML-tag</b>	model
<b>Definitie</b>	De URL naar het model / sjabloon dat wordt gebruikt voor de creatie van documenten van dit DOCUMENTTYPE.
<b>Herkomst definitie</b>	KING
<b>Datum opname</b>	1 juli 2012
<b>Formaat</b>	anyURL
<b>Waardenverzameling</b>	
<b>Indicatie materiële historie</b>	Nee
<b>Indicatie formele historie</b>	Nee
<b>Aanduiding gebeurtenis</b>	Nee
<b>Aanduiding brondocument</b>	
<b>Indicatie in onderzoek</b>	Nee
<b>Aanduiding strijdigheid/nietigheid</b>	Nee
<b>Indicatie kardinaliteit</b>	0 - N
<b>Indicatie authenticiek</b>	Nee
<b>Regels</b>	-

#### **Toelichting**

Voor veel documenttypen worden standaardmodellen / -sjablonen gedefinieerd die worden gebruikt voor de creatie van nieuwe documenten. Deze attribuutsoort relateert dergelijke sjablonen aan - de creatie van documenten van - dit documenttype.

### **Attribuutsoort Toelichting**

<b>Naam</b>	Toelichting
<b>Herkomst</b>	KING
<b>Code</b>	
<b>XML-tag</b>	toelichting

<b>Definitie</b>	Een eventuele toelichting op dit DOCUMENTTYPE.
<b>Herkomst definitie</b>	KING
<b>Datum opname</b>	1 juli 2012
<b>Formaat</b>	AN1000
<b>Waardenverzameling</b>	alle alfanumerieke tekens
<b>Indicatie materiële historie</b>	Nee
<b>Indicatie formele historie</b>	Nee
<b>Aanduiding gebeurtenis</b>	Nee
<b>Aanduiding brondocument</b>	
<b>Indicatie in onderzoek</b>	Nee
<b>Aanduiding strijdigheid/nietigheid</b>	Nee
<b>Indicatie kardinaliteit</b>	0 - 1
<b>Indicatie authenticiteit</b>	Nee
<b>Regels</b>	-
<b>Toelichting</b>	

Deze attribuutsoort heeft vooral een documentatiefunctie en is bedoeld om een toelichting te geven op dit DOCUMENTTYPE. Hier kan bijvoorbeeld een beschrijving worden gegeven van de betekenis van het documenttype en de aard van de documenten die ertoe behoren.

### Attribuutsoort Datum begin geldigheid documenttype

<b>Naam</b>	Datum begin geldigheid documenttype
<b>Herkomst</b>	KING
<b>Code</b>	
<b>XML-tag</b>	ingangsdatumObject
<b>Definitie</b>	De datum waarop het DOCUMENTTYPE is ontstaan.
<b>Herkomst definitie</b>	KING
<b>Datum opname</b>	1 oktober 2009
<b>Formaat</b>	OnvolledigeDatum
<b>Waardenverzameling</b>	
<b>Indicatie materiële historie</b>	Nee
<b>Indicatie formele historie</b>	Nee
<b>Aanduiding gebeurtenis</b>	Nee
<b>Aanduiding brondocument</b>	
<b>Indicatie in onderzoek</b>	Nee
<b>Aanduiding strijdigheid/nietigheid</b>	Nee
<b>Indicatie kardinaliteit</b>	1 - 1
<b>Indicatie authenticiteit</b>	Nee
<b>Regels</b>	-
<b>Toelichting</b>	

Met deze datum wordt aangegeven vanaf wanneer het documenttype bestaat en toegepast kan worden.

### Attribuutsoort Datum einde geldigheid documenttype

<b>Naam</b>	Datum einde geldigheid documenttype
<b>Herkomst</b>	KING
<b>Code</b>	
<b>XML-tag</b>	einddatumObject
<b>Definitie</b>	De datum waarop het DOCUMENTTYPE is opgeheven.
<b>Herkomst definitie</b>	KING
<b>Datum opname</b>	1 oktober 2009
<b>Formaat</b>	OnvolledigeDatum
<b>Waardenverzameling</b>	

<b>Indicatie materiële historie</b>	Nee
<b>Indicatie formele historie</b>	Nee
<b>Aanduiding gebeurtenis</b>	Nee
<b>Aanduiding brondocument</b>	
<b>Indicatie in onderzoek</b>	Nee
<b>Aanduiding strijdigheid/nietigheid</b>	Nee
<b>Indicatie kardinaliteit</b>	0 - 1
<b>Indicatie authenticiteit</b>	Nee
<b>Regels</b>	Alleen een datum die gelijk is aan of die gelegen is na de datum zoals opgenomen onder 'Datum begin geldigheid documenttype' kan in de registratie worden opgenomen.

#### **Toelichting**

Met deze datum wordt aangegeven vanaf wanneer het documenttype niet meer bestaat en niet meer toegepast kan worden.

### **Relatiesoort maakt deel uit van**

<b>Naam</b>	maakt deel uit van
<b>Gerelateerd objecttype</b>	CATALOGUS
<b>Indicatie kardinaliteit</b>	1
<b>Herkomst</b>	KING
<b>Code</b>	
<b>Definitie</b>	De CATALOGUS waartoe dit DOCUMENTTYPE behoort.
<b>Herkomst definitie</b>	KING
<b>Datum opname</b>	28 januari 2013
<b>Indicatie materiële historie</b>	Nee
<b>Indicatie formele historie</b>	Nee
<b>Aanduiding brondocument</b>	
<b>Indicatie in onderzoek</b>	Nee
<b>Aanduiding strijdigheid/nietigheid</b>	Nee
<b>Indicatie authenticiteit</b>	Nee
<b>Regels</b>	-
<b>Toelichting</b>	

## 4.4 Objecttype EIGENSCHAP

### Attribuutsoort Eigenschapnaam

<b>Naam</b>	Eigenschapnaam
<b>Herkomst</b>	KING
<b>Code</b>	
<b>XML-tag</b>	naam
<b>Definitie</b>	De naam van de EIGENSCHAP
<b>Herkomst definitie</b>	KING
<b>Datum opname</b>	1 juli 2012
<b>Formaat</b>	AN20
<b>Waardenverzameling</b>	alle alfanumerieke tekens
<b>Indicatie materiële historie</b>	Nee
<b>Indicatie formele historie</b>	Nee
<b>Aanduiding gebeurtenis</b>	Nee
<b>Aanduiding brondocument</b>	
<b>Indicatie in onderzoek</b>	Nee
<b>Aanduiding strijdigheid/nietigheid</b>	Nee
<b>Indicatie kardinaliteit</b>	1 - 1
<b>Indicatie authenticiek</b>	Nee
<b>Regels</b>	-
<b>Toelichting</b>	

### Attribuutsoort Definitie

<b>Naam</b>	Definitie
<b>Herkomst</b>	KING
<b>Code</b>	
<b>XML-tag</b>	definitie
<b>Definitie</b>	De beschrijving van de betekenis van deze EIGENSCHAP
<b>Herkomst definitie</b>	KING
<b>Datum opname</b>	1 juli 2012
<b>Formaat</b>	AN255
<b>Waardenverzameling</b>	alle alfanumerieke tekens
<b>Indicatie materiële historie</b>	Nee
<b>Indicatie formele historie</b>	Nee
<b>Aanduiding gebeurtenis</b>	Nee
<b>Aanduiding brondocument</b>	
<b>Indicatie in onderzoek</b>	Nee
<b>Aanduiding strijdigheid/nietigheid</b>	Nee
<b>Indicatie kardinaliteit</b>	1 - 1
<b>Indicatie authenticiek</b>	Nee
<b>Regels</b>	-
<b>Toelichting</b>	

Eigenschappen vormen een krachtige en flexibele functionaliteit voor het registreren van relevante kenmerken voor ZAAKen van een specifiek ZAAKTYPE. Die kracht staat of valt echter met een heldere, eenduidige definitie van de EIGENSCHAP. Bijvoorbeeld: "De omtrek van de boom, gemeten op een hoogte van 1 meter boven het maaiveld."

## Attribuutsoort Formaat

<b>Naam</b>	Formaat
<b>Herkomst</b>	KING
<b>Code</b>	
<b>XML-tag</b>	formaat
<b>Definitie</b>	Het soort tekens waarmee waarden van de EIGENSCHAP kunnen worden vastgelegd.
<b>Herkomst definitie</b>	KING
<b>Datum opname</b>	1 juli 2012
<b>Formaat</b>	AN20
<b>Waardenverzameling</b>	tekst getal datum (jjjjmmdd) datum/tijd (jjjjmmdduummss)
<b>Indicatie materiële historie</b>	Nee
<b>Indicatie formele historie</b>	Nee
<b>Aanduiding gebeurtenis</b>	Nee
<b>Aanduiding brondocument</b>	
<b>Indicatie in onderzoek</b>	Nee
<b>Aanduiding strijdigheid/nietigheid</b>	Nee
<b>Indicatie kardinaliteit</b>	1 - 1
<b>Indicatie authenticiteit</b>	Nee
<b>Regels</b>	-
<b>Toelichting</b>	

## Attribuutsoort Lengte

<b>Naam</b>	Lengte
<b>Herkomst</b>	KING
<b>Code</b>	
<b>XML-tag</b>	lengte
<b>Definitie</b>	Het aantal karakters (lengte) waarmee waarden van de EIGENSCHAP worden vastgelegd.
<b>Herkomst definitie</b>	KING
<b>Datum opname</b>	1 juli 2012
<b>Formaat</b>	AN14
<b>Waardenverzameling</b>	Als Formaat = tekst: 0-255 Als Formaat = getal: n,m (n: aantal cijfers geheel getal, m: aantal decimalen) Als Formaat = datum: 8 Als Formaat = datum/tijd: 14
<b>Indicatie materiële historie</b>	Nee
<b>Indicatie formele historie</b>	Nee
<b>Aanduiding gebeurtenis</b>	Nee
<b>Aanduiding brondocument</b>	
<b>Indicatie in onderzoek</b>	Nee
<b>Aanduiding strijdigheid/nietigheid</b>	Nee
<b>Indicatie kardinaliteit</b>	1 - 1
<b>Indicatie authenticiteit</b>	Nee
<b>Regels</b>	-

## Toelichting

### Attribuutsoort Waardenverzameling

<b>Naam</b>	Waardenverzameling
<b>Herkomst</b>	KING
<b>Code</b>	
<b>XML-tag</b>	waardeverzameling
<b>Definitie</b>	De - verzameling van - waarden die gegevens van deze EIGENSCHAP kunnen hebben.
<b>Herkomst definitie</b>	KING
<b>Datum opname</b>	1 juli 2012
<b>Formaat</b>	AN100
<b>Waardenverzameling</b>	
<b>Indicatie materiële historie</b>	Nee
<b>Indicatie formele historie</b>	Nee
<b>Aanduiding gebeurtenis</b>	Nee
<b>Aanduiding brondocument</b>	
<b>Indicatie in onderzoek</b>	Nee
<b>Aanduiding strijdigheid/nietigheid</b>	Nee
<b>Indicatie kardinaliteit</b>	0 - N
<b>Indicatie authenticiteit</b>	Nee
<b>Regels</b>	-
<b>Toelichting</b>	

Door middel van deze attribuutsoort kan een (reeks van) waarde(n) voor de EIGENSCHAP worden gedefinieerd. Bijvoorbeeld: 'J' en 'N'.

### Attribuutsoort Toelichting

<b>Naam</b>	Toelichting
<b>Herkomst</b>	KING
<b>Code</b>	
<b>XML-tag</b>	toelichting
<b>Definitie</b>	Een toelichting op deze EIGENSCHAP en het belang hiervan voor ZAAKen van dit ZAAKTYPE.
<b>Herkomst definitie</b>	KING
<b>Datum opname</b>	1 juli 2012
<b>Formaat</b>	AN1000
<b>Waardenverzameling</b>	alle alfanumerieke tekens
<b>Indicatie materiële historie</b>	Nee
<b>Indicatie formele historie</b>	Nee
<b>Aanduiding gebeurtenis</b>	Nee
<b>Aanduiding brondocument</b>	
<b>Indicatie in onderzoek</b>	Nee
<b>Aanduiding strijdigheid/nietigheid</b>	Nee
<b>Indicatie kardinaliteit</b>	1 - 1
<b>Indicatie authenticiteit</b>	Nee
<b>Regels</b>	-
<b>Toelichting</b>	

## Attribuutsoort Kardinaliteit

<b>Naam</b>	Kardinaliteit
<b>Herkomst</b>	KING
<b>Code</b>	
<b>XML-tag</b>	kardinaliteit
<b>Definitie</b>	Het aantal mogelijke voorkomens van deze EIGENSCHAP binnen het ZAAKTYPE.
<b>Herkomst definitie</b>	KING
<b>Datum opname</b>	1 juli 2012
<b>Formaat</b>	AN3
<b>Waardenverzameling</b>	gehele getallen groter dan 0 'N' voor ongelimiteerd
<b>Indicatie materiële historie</b>	Nee
<b>Indicatie formele historie</b>	Nee
<b>Aanduiding gebeurtenis</b>	Nee
<b>Aanduiding brondocument</b>	
<b>Indicatie in onderzoek</b>	Nee
<b>Aanduiding strijdigheid/nietigheid</b>	Nee
<b>Indicatie kardinaliteit</b>	1 - 1
<b>Indicatie authenticiteit</b>	Nee
<b>Regels</b>	-
<b>Toelichting</b>	

## Relatiesoort is van

<b>Naam</b>	is van
<b>Gerelateerd objecttype</b>	ZAAKTYPE
<b>Indicatie kardinaliteit</b>	1
<b>Herkomst</b>	KING
<b>Code</b>	
<b>Definitie</b>	Het ZAAKTYPE van de ZAAKen waarvoor deze EIGENSCHAP van belang is.
<b>Herkomst definitie</b>	KING
<b>Datum opname</b>	1 juli 2012
<b>Indicatie materiële historie</b>	Nee
<b>Indicatie formele historie</b>	Nee
<b>Aanduiding brondocument</b>	
<b>Indicatie in onderzoek</b>	Nee
<b>Aanduiding strijdigheid/nietigheid</b>	Nee
<b>Indicatie authenticiteit</b>	Nee
<b>Regels</b>	-
<b>Toelichting</b>	

## 4.5 Objecttype RESULTAATTYPE

### Attribuutsoort Resultaattypeomschrijving

<b>Naam</b>	Resultaattypeomschrijving
<b>Herkomst</b>	KING
<b>Code</b>	
<b>XML-tag</b>	omschrijving
<b>Definitie</b>	Omschrijving van de aard van resultaten van het RESULTAATTYPE.
<b>Herkomst definitie</b>	KING
<b>Datum opname</b>	1 juli 2012
<b>Formaat</b>	AN20
<b>Waardenverzameling</b>	alle alfanumerieke tekens
<b>Indicatie materiële historie</b>	Nee
<b>Indicatie formele historie</b>	Nee
<b>Aanduiding gebeurtenis</b>	Nee
<b>Aanduiding brondocument</b>	
<b>Indicatie in onderzoek</b>	Nee
<b>Aanduiding strijdigheid/nietigheid</b>	Nee
<b>Indicatie kardinaliteit</b>	1 - 1
<b>Indicatie authenticiteit</b>	Nee
<b>Regels</b>	-
<b>Toelichting</b>	

Het gaat hier om de benaming van resultaten (van uitvoering van zaken van het betreffende zaaktype) zoals de organisatie die hanteert. Deze kunnen afwijken van hetgeen standaard is voor het domein cq. de ZTC die voor dat domein is opgesteld. Aan te bevelen is zoveel mogelijk aan te sluiten bij die standaard zijnde de waarden in 'Resultaattype-omschrijving generiek'.

### Attribuutsoort Resultaattypeomschrijving generiek

<b>Naam</b>	Resultaattypeomschrijving generiek
<b>Herkomst</b>	KING
<b>Code</b>	
<b>XML-tag</b>	omschrijvingGeneriek
<b>Definitie</b>	Algemeen gehanteerde omschrijving van de aard van resultaten van het RESULTAATTYPE.
<b>Herkomst definitie</b>	KING, o.b.v. ZTC 1.0
<b>Datum opname</b>	1 juli 2012
<b>Formaat</b>	AN20
<b>Waardenverzameling</b>	alle alfanumerieke tekens
<b>Indicatie materiële historie</b>	Nee
<b>Indicatie formele historie</b>	Nee
<b>Aanduiding gebeurtenis</b>	Nee
<b>Aanduiding brondocument</b>	
<b>Indicatie in onderzoek</b>	Nee
<b>Aanduiding strijdigheid/nietigheid</b>	Nee
<b>Indicatie kardinaliteit</b>	1 - 1
<b>Indicatie authenticiteit</b>	Nee
<b>Regels</b>	-
<b>Toelichting</b>	

Het gaat hier om een korte omschrijving van de aard van het resultaat, zoals deze landelijk wordt toegepast voor zaken van het betreffende ZAAKTYPE en is opgenomen in de ZTC voor het betreffende domein. Deze kan afwijken van de door de zaakbehandelende organisatie(s) gehanteerde naam, de Resultaattypenomschrijving.

Het gaat om resultaten zoals 'verleend', 'toegekend', 'afgewezen', 'verwerkt', 'gegrond', 'ongegronnd', 'geweigerd', 'niet nodig', 'ontvankelijk', 'niet ontvankelijk', 'vastgesteld', 'niet vastgesteld'.

## Attribuutsoort Selectielijstklasse

<b>Naam</b>	Selectielijstklasse
<b>Herkomst</b>	KING
<b>Code</b>	
<b>XML-tag</b>	selectielijstklasse
<b>Definitie</b>	Verwijzing naar de voor het RESULTAATTYPE relevante passage in de Selectielijst Archiefbescheiden van de voor het ZAAKTYPE verantwoordelijke overheidsorganisatie.
<b>Herkomst definitie</b>	KING, o.b.v. ZTC 1.0
<b>Datum opname</b>	1 juli 2012
<b>Formaat</b>	AN500
<b>Waardenverzameling</b>	de aanduidingen van de passages cq. klassen in de gehanteerde selectielijst.
<b>Indicatie materiële historie</b>	Nee
<b>Indicatie formele historie</b>	Nee
<b>Aanduiding gebeurtenis</b>	Nee
<b>Aanduiding brondocument</b>	
<b>Indicatie in onderzoek</b>	Nee
<b>Aanduiding strijdigheid/nietigheid</b>	Nee
<b>Indicatie kardinaliteit</b>	0 - 1
<b>Indicatie authenticiteit</b>	Nee
<b>Regels</b>	-
<b>Toelichting</b>	

Bij gemeenten gaat het om de aanduidingen van de categorie in de Selectielijst waarin per categorie de archiefactietermijn wordt vermeld van de daartoe behorende soorten documenten. In niet-gemeentelijke selectielijsten wordt soms een ander begrip dan categorie gehanteerd. Vandaar dat we hier het begrip 'klasse' hanteren.

## Attribuutsoort Archiefnominatie

<b>Naam</b>	Archiefnominatie
<b>Herkomst</b>	KING
<b>Code</b>	
<b>XML-tag</b>	archiefnominatie
<b>Definitie</b>	Aanduiding die aangeeft of ZAAKen met een resultaat van dit RESULTAATTYPE blijvend moeten worden bewaard of (op termijn) moeten worden vernietigd .
<b>Herkomst definitie</b>	KING, o.b.v. Archiefwet 1995
<b>Datum opname</b>	1 juli 2012
<b>Formaat</b>	AN16
<b>Waardenverzameling</b>	Blijvend bewaren Vernietigen
<b>Indicatie materiële historie</b>	Nee

<b>Indicatie formele historie</b>	Nee
<b>Aanduiding gebeurtenis</b>	Nee
<b>Aanduiding brondocument</b>	
<b>Indicatie in onderzoek</b>	Nee
<b>Aanduiding strijdigheid/nietigheid</b>	Nee
<b>Indicatie kardinaliteit</b>	1 - 1
<b>Indicatie authenticiteit</b>	Nee

#### **Regels**

#### **Toelichting**

De attribuutsoort specificeert het 'archieffregime' voor de zaakdossiers van het ZAAKTYPE waarvan de zaak het desbetreffende RESULTAATTYPE heeft. Het archieffregime van zaken van een ZAAKTYPE verschilt naar gelang het resultaat van die zaken.

In het geval van vernietigen wordt het zaakdossier na enige tijd vernietigd. In het geval van blijvend bewaren wordt het zaakdossier na enige tijd overgebracht naar een archiefbewaarplaats (de in art. 12 van de Archiefwet 1995 bepaalde algemene termijn is 20 jaar). Door middel van de attribuutsoort Archiefactietermijn wordt gespecificeerd na verloop van hoeveel tijd wordt overgegaan tot vernietiging resp. overbrenging.

### **Attribuutsoort Archiefactietermijn**

<b>Naam</b>	Archiefactietermijn
<b>Herkomst</b>	KING
<b>Code</b>	
<b>XML-tag</b>	archiefactietermijn
<b>Definitie</b>	De termijn waarna het zaakdossier (de ZAAK met alle bijbehorende DOCUMENTen) van een ZAAK met een resultaat van dit RESULTAATTYPE vernietigd of overgebracht (naar een archiefbewaarplaats) moet worden.
<b>Herkomst definitie</b>	KING, o.b.v. ZTC 1.0
<b>Datum opname</b>	1 juli 2012
<b>Formaat</b>	N4
<b>Waardenverzameling</b>	0-9999 maanden
<b>Indicatie materiële historie</b>	Nee
<b>Indicatie formele historie</b>	Nee
<b>Aanduiding gebeurtenis</b>	Nee
<b>Aanduiding brondocument</b>	
<b>Indicatie in onderzoek</b>	Nee
<b>Aanduiding strijdigheid/nietigheid</b>	Nee
<b>Indicatie kardinaliteit</b>	1 - 1
<b>Indicatie authenticiteit</b>	Nee
<b>Regels</b>	-

#### **Toelichting**

Of sprake is van vernietigen of overbrengen (in het geval van blijvend bewaren) is vastgelegd met de attribuutsoort Archiefnominatie.

De datum waarop de termijn start, is afhankelijk van de waarde van Brondatum archiefprocedure. Let op: de eenheid waarin de Archiefactietermijn wordt uitgedrukt, is gewijzigd naar maanden (in plaats van jaren, zoals was gedefinieerd in versie 1.0 van de Zaaktypecatalogus). Reden hiervoor is dat de archiefactietermijn in selectielijsten niet altijd is gesteld op gehele jaren.

De algemene termijn voor overbrenging is 20 jaar cq. 240 maanden.

### **Attribuutsoort Brondatum archiefprocedure**

<b>Naam</b>	Brondatum archiefprocedure
<b>Herkomst</b>	KING

<b>Code</b>	brondatumProcedure
<b>XML-tag</b>	
<b>Definitie</b>	Aanduiding van de brondatum voor de start van de Archiefactietermijn van het zaakdossier.
<b>Herkomst definitie</b>	ZTC 1.0, gewijzigd door KING
<b>Datum opname</b>	1 juli 2012
<b>Formaat</b>	AN20
<b>Waardenverzameling</b>	'afgehandeld': de termijn start op de datum waarop de zaak is afgehandeld (ZAAK.Einddatum) 'ingangsdatum besluit': de termijn start op de datum waarop het besluit van kracht wordt (BESLUIT.Ingangsdatum) 'vervaldatum besluit': de termijn start op de dag na de datum waarop het besluit vervalt (BESLUIT.Vervaldatum) 'eigenschap': de termijn start op de datum die vermeld is in een zaaktype-specifieke eigenschap (zijnde een 'datumveld') 'ander datumkenmerk': de termijn start op de datum die in een ander datumveld bij de zaak of bij een gerelateerde zaak (voorafgaand, volgend op of deelzaak) is vastgelegd.
<b>Indicatie materiële historie</b>	Nee
<b>Indicatie formele historie</b>	Nee
<b>Aanduiding gebeurtenis</b>	Nee
<b>Aanduiding brondocument</b>	
<b>Indicatie in onderzoek</b>	Nee
<b>Aanduiding strijdigheid/nietigheid</b>	Nee
<b>Indicatie kardinaliteit</b>	1 - 1
<b>Indicatie authenticiteit</b>	Nee
<b>Regels</b>	Als de waarde van deze attribuutsoort 'ander datumkenmerk' is, dient middels de attribuutsoort Eigenschap archiefprocedure te worden vastgelegd welke EIGENSCHAP de brondatum bevat.

#### **Toelichting**

Het betreft het 'datumveld' waarvan de daarin vermelde datum als startdatum van de Archiefactietermijn genomen moet worden. Meerdere datumvelden komen hiervoor in aanmerking. Deze specificeren we onder 'Domein attribuutsoort'. In het geval van 'ander datumkenmerk' zal de einddatum van de archiefactietermijn bij een zaak handmatig bepaald moeten worden, in andere gevallen kan deze berekend worden.

Let op: deze attribuutsoort had in de ZTC 1.0 de naam 'Ingang V-termijn'.

#### **Attribuutsoort Toelichting**

<b>Naam</b>	Toelichting
<b>Herkomst</b>	KING
<b>Code</b>	
<b>XML-tag</b>	toelichting
<b>Definitie</b>	Een toelichting op dit RESULTAATTYPE en het belang hiervan voor ZAAKen waarin een Resultaat van dit RESULTAATTYPE wordt geselecteerd.
<b>Herkomst definitie</b>	KING
<b>Datum opname</b>	1 juli 2012
<b>Formaat</b>	AN1000
<b>Waardenverzameling</b>	alle alfanumerieke tekens
<b>Indicatie materiële historie</b>	Nee
<b>Indicatie formele historie</b>	Nee

Aanduiding gebeurtenis	Nee
Aanduiding brondocument	
Indicatie in onderzoek	Nee
Aanduiding strijdigheid/nietigheid	Nee
Indicatie kardinaliteit	1 - 1
Indicatie authenticiteit	Nee
Regels	-
Toelichting	

Naast een toelichting op het resultaattype en het belang hiervan wordt hierin (tekstueel) aangegeven op basis van welk datumveld de brondatum voor de archiefprocedure bepaald wordt indien dit een 'ander datumkenmerk' is zoals gespecificeerd bij 'Brondatum archiefprocedure'.

### Attribuutsoort Datum begin geldigheid resultaattype

Naam	Datum begin geldigheid resultaattype
Herkomst	KING
Code	
XML-tag	ingangsdatumObject
Definitie	De datum waarop het RESULTAATTYPE is ontstaan.
Herkomst definitie	KING
Datum opname	1 juli 2012
Formaat	OnvolledigeDatum
Waardenverzameling	
Indicatie materiële historie	Nee
Indicatie formele historie	Nee
Aanduiding gebeurtenis	Nee
Aanduiding brondocument	
Indicatie in onderzoek	Nee
Aanduiding strijdigheid/nietigheid	Nee
Indicatie kardinaliteit	1 - 1
Indicatie authenticiteit	Nee
Regels	
Toelichting	

Met deze datum wordt aangegeven vanaf wanneer het resultaattype bestaat en toegepast kan worden.

### Attribuutsoort Datum einde geldigheid resultaattype

Naam	Datum einde geldigheid resultaattype
Herkomst	KING
Code	
XML-tag	einddatumObject
Definitie	De datum waarop het RESULTAATTYPE is opgeheven.
Herkomst definitie	KING
Datum opname	1 juli 2012
Formaat	OnvolledigeDatum
Waardenverzameling	
Indicatie materiële historie	Nee
Indicatie formele historie	Nee
Aanduiding gebeurtenis	Nee
Aanduiding brondocument	
Indicatie in onderzoek	Nee
Aanduiding strijdigheid/nietigheid	Nee
Indicatie kardinaliteit	0 - 1

<b>Indicatie authentiek</b>	Nee
<b>Regels</b>	-
<b>Toelichting</b>	

Met deze datum wordt aangegeven vanaf wanneer het resultaattype niet meer bestaat en niet meer toegepast kan worden.

### Relatiesoort heeft verplichte

<b>Naam</b>	heeft verplichte
<b>Gerelateerd objecttype</b>	Zaak-document-type
<b>Indicatie kardinaliteit</b>	0..*
<b>Herkomst</b>	KING
<b>Code</b>	
<b>Definitie</b>	De DOCUMENTTYPEEn die verplicht aanwezig moeten zijn in het zaakdossier van ZAAKen van dit ZAAKTYPE voordat een resultaat van dit RESULTAATTYPE kan worden gezet.
<b>Herkomst definitie</b>	KING
<b>Datum opname</b>	1 juli 2012
<b>Indicatie materiële historie</b>	Nee
<b>Indicatie formele historie</b>	Nee
<b>Aanduiding brondocument</b>	
<b>Indicatie in onderzoek</b>	Nee
<b>Aanduiding strijdigheid/nietigheid</b>	Nee
<b>Indicatie authentiek</b>	Nee
<b>Regels</b>	-
<b>Toelichting</b>	

Met behulp van deze relatiesoort kan worden geconfigureerd dat bij het zetten van een resultaat van een bepaald RESULTAATTYPE een DOCUMENT van DOCUMENTTYPE in het zaakdossier aanwezig moet zijn. Denk aan een document van DOCUMENTTYPE 'Besluit' als in een collectevergunningzaak een resultaat van 'Resultaattypesomschrijving generiek' wordt gezet met de waarde 'verleend' of 'geweigerd'. Als in die zaak een resultaat van 'Resultaattypesomschrijving generiek' wordt gezet met de waarde 'niet nodig', is 'Besluit' geen verplicht documenttype, maar bijvoorbeeld wel het documenttype 'Mededeling' waarin de aanvrager wordt geïnformeerd over het niet nodig zijn van een vergunning.

### Relatiesoort heeft verplichte

<b>Naam</b>	heeft verplichte
<b>Gerelateerd objecttype</b>	ZAAKOBJECTTYPE
<b>Indicatie kardinaliteit</b>	0..*
<b>Herkomst</b>	KING
<b>Code</b>	
<b>Definitie</b>	De ZAAKOBJECTTYPEEn die verplicht gerelateerd moeten zijn aan ZAAKen van dit ZAAKTYPE voordat een resultaat van dit RESULTAATTYPE kan worden gezet.
<b>Herkomst definitie</b>	KING
<b>Datum opname</b>	1 juli 2012
<b>Indicatie materiële historie</b>	Nee
<b>Indicatie formele historie</b>	Nee
<b>Aanduiding brondocument</b>	
<b>Indicatie in onderzoek</b>	Nee
<b>Aanduiding strijdigheid/nietigheid</b>	Nee
<b>Indicatie authentiek</b>	Nee
<b>Regels</b>	-

### Toelichting

Met behulp van deze relatie-soort kan worden geconfigureerd dat bij het zetten van een resultaat van een bepaald RESULTAATTYPE een OBJECT van ZAAKOBJECTTYPE aan de ZAAK moet zijn gerelateerd.

## Relatiesoort heeft voor Brondatum archiefprocedure relevante

<b>Naam</b>	heeft voor Brondatum archiefprocedure relevante
<b>Gerelateerd objecttype</b>	EIGENSCHAP
<b>Indicatie kardinaliteit</b>	0..1
<b>Herkomst</b>	KING
<b>Code</b>	
<b>Definitie</b>	De EIGENSCHAP die bepalend is voor het moment waarop de Archiefactietermijn start voor een ZAAK met een resultaat van dit RESULTAATTYPE.
<b>Herkomst definitie</b>	KING
<b>Datum opname</b>	1 juli 2012
<b>Indicatie materiële historie</b>	Nee
<b>Indicatie formele historie</b>	Nee
<b>Aanduiding brondocument</b>	
<b>Indicatie in onderzoek</b>	Nee
<b>Aanduiding strijdigheid/nietigheid</b>	Nee
<b>Indicatie authentiek</b>	Nee
<b>Regels</b>	De gerelateerde EIGENSCHAP moet van het formaat 'Datum' of 'Datum/tijd' zijn.

### Toelichting

Het datumveld dat bepalend is voor de start van de archiefactietermijn wordt gespecificeerd met de attribuutsoort 'Brondatum archiefprocedure'. Indien dit een zaaktype-specifieke eigenschap is, dan wordt met deze relatie aangeduid om welke eigenschap het gaat.

Denk bijvoorbeeld aan eigenschappen als 'Datum geboorte' bij een geboorteaangifte, 'Datum uit dienst' bij pensionering, et cetera.

## Relatiesoort is relevant voor

<b>Naam</b>	is relevant voor
<b>Gerelateerd objecttype</b>	ZAAKTYPE
<b>Indicatie kardinaliteit</b>	1
<b>Herkomst</b>	KING
<b>Code</b>	
<b>Definitie</b>	Het ZAAKTYPE van ZAAKen waarin resultaten van dit RESULTAATTYPE bereikt kunnen worden.
<b>Herkomst definitie</b>	KING
<b>Datum opname</b>	1 juli 2012
<b>Indicatie materiële historie</b>	Nee
<b>Indicatie formele historie</b>	Nee
<b>Aanduiding brondocument</b>	
<b>Indicatie in onderzoek</b>	Nee
<b>Aanduiding strijdigheid/nietigheid</b>	Nee
<b>Indicatie authentiek</b>	Nee
<b>Regels</b>	-
<b>Toelichting</b>	

Niet elk RESULTAATTYPE is relevant voor ZAAKen van een ZAAKTYPE. Deze relatiesoort is opgenomen om bij een ZAAKTYPE vast te kunnen leggen welke deelverzameling RESULTAATTYPEN relevant kan zijn voor ZAAKen van dit ZAAKTYPE en behandelaren zo een overzichtelijke lijst met resultaattypen te kunnen presenteren.

### Relatiesoort leidt tot

<b>Naam</b>	leidt tot
<b>Gerelateerd objecttype</b>	BESLUITTYPE
<b>Indicatie kardinaliteit</b>	1..*
<b>Herkomst</b>	KING
<b>Code</b>	
<b>Definitie</b>	Het BESLUITTYPE van besluiten die gepaard gaan met resultaten van het RESULTAATTYPE.
<b>Herkomst definitie</b>	KING
<b>Datum opname</b>	31 december 2012
<b>Indicatie materiële historie</b>	Nee
<b>Indicatie formele historie</b>	Nee
<b>Aanduiding brondocument</b>	
<b>Indicatie in onderzoek</b>	Nee
<b>Aanduiding strijdigheid/nietigheid</b>	Nee
<b>Indicatie authentiek</b>	Nee
<b>Regels</b>	-
<b>Toelichting</b>	

Een besluit is altijd het gevolg van, of gaat gepaard met het resultaat van een zaak. Met deze relatie worden deze verbanden op type-niveau gelegd.

## 4.6 Objecttype ROLTYPE

### Attribuutsoort Roltypeomschrijving

<b>Naam</b>	Roltypeomschrijving
<b>Herkomst</b>	KING
<b>Code</b>	
<b>XML-tag</b>	omschrijving
<b>Definitie</b>	Omschrijving van de aard van de ROL.
<b>Herkomst definitie</b>	KING
<b>Datum opname</b>	1 juli 2012
<b>Formaat</b>	AN20
<b>Waardenverzameling</b>	alle alfanumerieke tekens
<b>Indicatie materiële historie</b>	Nee
<b>Indicatie formele historie</b>	Nee
<b>Aanduiding gebeurtenis</b>	Nee
<b>Aanduiding brondocument</b>	
<b>Indicatie in onderzoek</b>	Nee
<b>Aanduiding strijdigheid/nietigheid</b>	Nee
<b>Indicatie kardinaliteit</b>	1 - 1
<b>Indicatie authenticiteit</b>	Nee
<b>Regels</b>	-
<b>Toelichting</b>	

### Attribuutsoort Roltypeomschrijving generiek

<b>Naam</b>	Roltypeomschrijving generiek
<b>Herkomst</b>	KING
<b>Code</b>	
<b>XML-tag</b>	omschrijvingGeneriek
<b>Definitie</b>	Algemeen gehanteerde omschrijving van de aard van de ROL.
<b>Herkomst definitie</b>	KING
<b>Datum opname</b>	1 juli 2012
<b>Formaat</b>	AN20

## Waardenverzameling

Adviseur: Kennis in dienst stellen van de behandeling van (een deel van) een zaak.

Behandelaar: De vakinhoudelijke behandeling doen van (een deel van) een zaak.

Belanghebbende: Vanuit eigen en objectief belang rechtstreeks betrokken zijn bij de behandeling en/of de uitkomst van een zaak.

Nb. De formulering is afgeleid van de belanghebbende in de AWB.

Beslisser: Nemen van besluiten die voor de uitkomst van een zaak noodzakelijk zijn.

Initiator: Aanleiding geven tot de start van een zaak. Nb. Indien het gaat om dienstverlening aan burgers en bedrijven wordt ook wel de term 'klant' gehanteerd. Met het oog op andere dan dienstverleningszaken is hier gekozen voor de meer algemene term.

Klantcontacter: Het eerste aanspreekpunt zijn voor vragen van burgers en bedrijven in het kader van de dienstverlening door de organisatie aan burgers en bedrijven. Nb. Met betrekking tot het zaakgericht werken betreft dit veelal het verzorgen van de intake van een vraag naar een product of dienst, het informeren over de voortgang van de behandeling van de zaak en het leveren van de uitkomst van de zaak.

Zaakcoördinator: Er voor zorg dragen dat de behandeling van de zaak in samenhang uitgevoerd wordt conform de daarover gemaakte afspraken.

Indicatie materiële historie	Nee
Indicatie formele historie	Nee
Aanduiding gebeurtenis	Nee
Aanduiding brondocument	
Indicatie in onderzoek	Nee
Aanduiding strijdigheid/nietigheid	Nee
Indicatie kardinaliteit	1 - 1
Indicatie authenticiteit	Nee
Regels	-
Toelichting	

Het gaat hier om een korte omschrijving van de aard van de rol, zoals deze landelijk wordt toegepast. Deze kan afwijken van de door de zaakbehandelende organisatie(s) gehanteerde naam, de Roltypeomschrijving.

## Attribuutsoort Soort betrokkene

Naam	Soort betrokkene
Herkomst	KING
Code	
XML-tag	
Definitie	De (soort) betrokkene die een rol van dit roltype mag uitoefenen.
Herkomst definitie	KING
Datum opname	1 juli 2012
Formaat	AN80
Waardenverzameling	alle alfanumerieke tekens
Indicatie materiële historie	Nee
Indicatie formele historie	Nee
Aanduiding gebeurtenis	Nee

<b>Aanduiding brondocument</b>	soortBetrokkene
<b>Indicatie in onderzoek</b>	Nee
<b>Aanduiding strijdigheid/nietigheid</b>	Nee
<b>Indicatie kardinaliteit</b>	1 - N
<b>Indicatie authenticiteit</b>	Nee
<b>Regels</b>	-

#### **Toelichting**

Deze attribuutsoort heeft primair een documentatiefunctie en beschrijft welke (soort) betrokkene(n) een ROL van dit ROLTYPE kunnen uitoefenen.

### **Relatiesoort is van**

<b>Naam</b>	is van
<b>Gerelateerd objecttype</b>	ZAAKTYPE
<b>Indicatie kardinaliteit</b>	1
<b>Herkomst</b>	KING
<b>Code</b>	
<b>Definitie</b>	De ROLTYPEEn waarin BETROKKENEn een ROL kunnen uitoefenen in ZAAKEn van dit ZAAKTYPE.
<b>Herkomst definitie</b>	KING
<b>Datum opname</b>	1 juli 2012
<b>Indicatie materiële historie</b>	Nee
<b>Indicatie formele historie</b>	Nee
<b>Aanduiding brondocument</b>	
<b>Indicatie in onderzoek</b>	Nee
<b>Aanduiding strijdigheid/nietigheid</b>	Nee
<b>Indicatie authenticiteit</b>	Nee
<b>Regels</b>	-
<b>Toelichting</b>	

Elke zaakbehandelende organisatie is vrij in het definiëren van ROLTYPEEn die passen bij het zaak- of procestype: subsidieaanvrager, adviesopsteller, inspecteur, juridisch adviseur, vergunningbehandelaar, bezwaarindiener, klager, etcetera.

### **Relatiesoort mag zetten**

<b>Naam</b>	mag zetten
<b>Gerelateerd objecttype</b>	STATUSTYPE
<b>Indicatie kardinaliteit</b>	0..*
<b>Herkomst</b>	KING
<b>Code</b>	
<b>Definitie</b>	De STATUSTYPEEn die een betrokkene in een rol van dit ROLTYPE mag zetten.
<b>Herkomst definitie</b>	KING
<b>Datum opname</b>	1 juli 2012
<b>Indicatie materiële historie</b>	Nee
<b>Indicatie formele historie</b>	Nee
<b>Aanduiding brondocument</b>	
<b>Indicatie in onderzoek</b>	Nee
<b>Aanduiding strijdigheid/nietigheid</b>	Nee
<b>Indicatie authenticiteit</b>	Nee
<b>Regels</b>	-
<b>Toelichting</b>	

Een status kan alleen gezet worden door een betrokkene, zijnde een organisatorische eenheid of medewerker, niet door een willekeurig andere betrokkene.

## 4.7 Objecttype STATUSTYPE

### Attribuutsoort Statustype-omschrijving

<b>Naam</b>	Statustype-omschrijving
<b>Herkomst</b>	GFO Zaken 2004
<b>Code</b>	0002
<b>XML-tag</b>	omschrijving
<b>Definitie</b>	Een korte, voor de initiator van de zaak relevante, omschrijving van de aard van de STATUS van zaken van een ZAAKTYPE.
<b>Herkomst definitie</b>	GFO Zaken 2004, aangepast door KING
<b>Datum opname</b>	1 juni 2008
<b>Formaat</b>	AN80
<b>Waardenverzameling</b>	alle alfanumerieke tekens
<b>Indicatie materiële historie</b>	Nee
<b>Indicatie formele historie</b>	Nee
<b>Aanduiding gebeurtenis</b>	Nee
<b>Aanduiding brondocument</b>	
<b>Indicatie in onderzoek</b>	Nee
<b>Aanduiding strijdigheid/nietigheid</b>	Nee
<b>Indicatie kardinaliteit</b>	1 - 1
<b>Indicatie authenticiteit</b>	Nee
<b>Regels</b>	-
<b>Toelichting</b>	

Het betreft de attribuutsoort Status.Statusomschrijving in het GFO Zaken 2004 met dien verstande dat deze nu van toepassing is per Statustype, d.w.z. voor alle daarbij te registreren Statussen, en niet per status bepaald kan worden.  
Voorbeelden hiervan zijn "Aanvraag ontvangen", "Aanvraag ontvankelijk", "Aanvraag in behandeling", "Voorstel bij B&W" en "Aanvraag afgehandeld".

### Attribuutsoort Statustypevolgnummer

<b>Naam</b>	Statustypevolgnummer
<b>Herkomst</b>	GFO Zaken 2004
<b>Code</b>	0001
<b>XML-tag</b>	volgnummer
<b>Definitie</b>	Een volgnummer voor statussen van het STATUSTYPE binnen een zaak.
<b>Herkomst definitie</b>	KING op basis van GFO Zaken 2004
<b>Datum opname</b>	1 juni 2008
<b>Formaat</b>	N4
<b>Waardenverzameling</b>	0001 - 9999
<b>Indicatie materiële historie</b>	Nee
<b>Indicatie formele historie</b>	Nee
<b>Aanduiding gebeurtenis</b>	Nee
<b>Aanduiding brondocument</b>	
<b>Indicatie in onderzoek</b>	Nee
<b>Aanduiding strijdigheid/nietigheid</b>	Nee
<b>Indicatie kardinaliteit</b>	1 - 1
<b>Indicatie authenticiteit</b>	Nee
<b>Regels</b>	-
<b>Toelichting</b>	

Een zaak van een bepaald ZAAKTYPE doorloopt achtereenvolgens de statussen overeenkomstig de aan het ZAAKTYPE gerelateerde STATUSTYPEN. Het volgnummer legt de volgorde vast waarin de statussen doorlopen worden

### Attribuutsoort Doorlooptijd status

<b>Naam</b>	Doorlooptijd status
<b>Herkomst</b>	KING
<b>Code</b>	
<b>XML-tag</b>	doorlooptijd
<b>Definitie</b>	De door de zaakbehandelende organisatie(s) gestelde norm voor de doorlooptijd voor het bereiken van statussen van dit STATUSTYPE bij het desbetreffende ZAAKTYPE, vanaf het bereiken van de voorafgaande status
<b>Herkomst definitie</b>	KING
<b>Datum opname</b>	1 juni 2008
<b>Formaat</b>	N3
<b>Waardenverzameling</b>	1-999 kalenderdagen
<b>Indicatie materiële historie</b>	Ja
<b>Indicatie formele historie</b>	Nee
<b>Aanduiding gebeurtenis</b>	Nee
<b>Aanduiding brondocument</b>	
<b>Indicatie in onderzoek</b>	Nee
<b>Aanduiding strijdigheid/nietigheid</b>	Nee
<b>Indicatie kardinaliteit</b>	0 - 1
<b>Indicatie authenticiteit</b>	Nee
<b>Regels</b>	-
<b>Toelichting</b>	De zaakbehandelende organisatie(s) bepaalt zelf de hardheid van deze norm: verwachting, servicenorm of harde norm.

### Attribuutsoort Statustype-omschrijving generiek

<b>Naam</b>	Statustype-omschrijving generiek
<b>Herkomst</b>	KING
<b>Code</b>	
<b>XML-tag</b>	omschrijvingGeneriek
<b>Definitie</b>	Algemeen gehanteerde omschrijving van de aard van STATUSsen van het STATUSTYPE
<b>Herkomst definitie</b>	KING
<b>Datum opname</b>	1 juni 2008
<b>Formaat</b>	AN80
<b>Waardenverzameling</b>	alle alfanumerieke tekens
<b>Indicatie materiële historie</b>	Nee
<b>Indicatie formele historie</b>	Nee
<b>Aanduiding gebeurtenis</b>	Nee
<b>Aanduiding brondocument</b>	
<b>Indicatie in onderzoek</b>	Nee
<b>Aanduiding strijdigheid/nietigheid</b>	Nee
<b>Indicatie kardinaliteit</b>	0 - 1
<b>Indicatie authenticiteit</b>	Nee
<b>Regels</b>	-
<b>Toelichting</b>	

Het gaat hier om een korte omschrijving van de aard van de status zoals deze landelijk wordt toegepast. Deze kan afwijken van de door de zaakbehandelende organisatie(s) gehanteerde naam, de Statustypeomschrijving.

## Groepattribuutsoort Checklistitem

<b>Naam</b>	Checklistitem
<b>Herkomst</b>	KING
<b>Code</b>	
<b>Definitie</b>	Te controleren aandachtspunt voorafgaand aan het bereiken van een status van het STATUSTYPE
<b>Datum opname</b>	31 december 2012
<b>Indicatie materiële historie</b>	Nee
<b>Indicatie formele historie</b>	Nee
<b>Aanduiding gebeurtenis</b>	Nee
<b>Aanduiding brondocument</b>	
<b>Indicatie in onderzoek</b>	Nee
<b>Aanduiding strijdigheid/nietigheid</b>	Nee
<b>Indicatie kardinaliteit</b>	0..*
<b>Indicatie authenticiteit</b>	Nee
<b>Regels</b>	-
<b>Toelichting</b>	Door één of meer checklistitems op te nemen bij een status, wordt een checklist verkregen met punten waaraan aandacht besteed moet worden teneinde die status te bereiken.

## Attribuutsoort 'Itemnaam' van groepattribuutsoort 'Checklistitem'

<b>Naam</b>	Itemnaam
<b>Herkomst</b>	KING
<b>Code</b>	
<b>XML-tag</b>	checklistitem.naam
<b>Definitie</b>	De betekenisvolle benaming van het checklistitem
<b>Herkomst definitie</b>	KING
<b>Datum opname</b>	31 december 2012
<b>Formaat</b>	AN30
<b>Waardenverzameling</b>	alle alfanumerieke tekens
<b>Indicatie materiële historie</b>	zie groep
<b>Indicatie formele historie</b>	zie groep
<b>Aanduiding gebeurtenis</b>	Nee
<b>Aanduiding brondocument</b>	
<b>Indicatie in onderzoek</b>	zie groep
<b>Aanduiding strijdigheid/nietigheid</b>	zie groep
<b>Indicatie kardinaliteit</b>	1 - 1
<b>Indicatie authenticiteit</b>	
<b>Regels</b>	zie groep
<b>Toelichting</b>	zie groep

## Attribuutsoort 'Vraagstelling' van groepattribuutsoort 'Checklistitem'

<b>Naam</b>	Vraagstelling
<b>Herkomst</b>	KING
<b>Code</b>	
<b>XML-tag</b>	checklistitem.vraag

<b>Definitie</b>	Een betekenisvolle vraag waaruit blijkt waarop het aandachtspunt gecontroleerd moet worden.
<b>Herkomst definitie</b>	KING
<b>Datum opname</b>	31 december 2012
<b>Formaat</b>	AN255
<b>Waardenverzameling</b>	alle alfanumerieke tekens
<b>Indicatie materiële historie</b>	zie groep
<b>Indicatie formele historie</b>	zie groep
<b>Aanduiding gebeurtenis</b>	Nee
<b>Aanduiding brondocument</b>	
<b>Indicatie in onderzoek</b>	zie groep
<b>Aanduiding strijdigheid/nietigheid</b>	zie groep
<b>Indicatie kardinaliteit</b>	1 - 1
<b>Indicatie authenticiteit</b>	
<b>Regels</b>	zie groep
<b>Toelichting</b>	zie groep

### Attribuutsoort 'Verplicht' van groepattribuutsoort 'Checklistitem'

<b>Naam</b>	Verplicht
<b>Herkomst</b>	KING
<b>Code</b>	
<b>XML-tag</b>	checklistitem.verplicht
<b>Definitie</b>	Het al dan niet verplicht zijn van controle van het aandachtspunt voorafgaand aan het bereiken van de status van het gerelateerde STATUSTYPE.
<b>Herkomst definitie</b>	KING
<b>Datum opname</b>	31 december 2012
<b>Formaat</b>	boolean
<b>Waardenverzameling</b>	J, N
<b>Indicatie materiële historie</b>	zie groep
<b>Indicatie formele historie</b>	zie groep
<b>Aanduiding gebeurtenis</b>	Nee
<b>Aanduiding brondocument</b>	
<b>Indicatie in onderzoek</b>	zie groep
<b>Aanduiding strijdigheid/nietigheid</b>	zie groep
<b>Indicatie kardinaliteit</b>	1 - 1
<b>Indicatie authenticiteit</b>	
<b>Regels</b>	zie groep
<b>Toelichting</b>	zie groep

### Attribuutsoort 'Toelichting' van groepattribuutsoort 'Checklistitem'

<b>Naam</b>	Toelichting
<b>Herkomst</b>	KING
<b>Code</b>	
<b>XML-tag</b>	checklistitem.toelichting
<b>Definitie</b>	Beschrijving van de overwegingen bij het controleren van het aandachtspunt
<b>Herkomst definitie</b>	KING

<b>Datum opname</b>	31 december 2012
<b>Formaat</b>	AN1000
<b>Waardenverzameling</b>	alle alfanumerieke tekens.
<b>Indicatie materiële historie</b>	zie groep
<b>Indicatie formele historie</b>	zie groep
<b>Aanduiding gebeurtenis</b>	Nee
<b>Aanduiding brondocument</b>	
<b>Indicatie in onderzoek</b>	zie groep
<b>Aanduiding strijdigheid/nietigheid</b>	zie groep
<b>Indicatie kardinaliteit</b>	0 - 1
<b>Indicatie authenticiek</b>	
<b>Regels</b>	zie groep
<b>Toelichting</b>	zie groep

### Attribuutsoort Informeren

<b>Naam</b>	Informeren
<b>Herkomst</b>	KING
<b>Code</b>	
<b>XML-tag</b>	informeren
<b>Definitie</b>	Aanduiding die aangeeft of na het zetten van een STATUS van dit STATUSTYPE de Initiator moet worden geïnformeerd over de statusovergang.
<b>Herkomst definitie</b>	KING
<b>Datum opname</b>	1 juli 2012
<b>Formaat</b>	A1
<b>Waardenverzameling</b>	J, N
<b>Indicatie materiële historie</b>	Nee
<b>Indicatie formele historie</b>	Nee
<b>Aanduiding gebeurtenis</b>	Nee
<b>Aanduiding brondocument</b>	
<b>Indicatie in onderzoek</b>	Nee
<b>Aanduiding strijdigheid/nietigheid</b>	Nee
<b>Indicatie kardinaliteit</b>	1 - 1
<b>Indicatie authenticiek</b>	Nee
<b>Regels</b>	-
<b>Toelichting</b>	

### Attribuutsoort Statustekst

<b>Naam</b>	Statustekst
<b>Herkomst</b>	KING
<b>Code</b>	
<b>XML-tag</b>	statustekst
<b>Definitie</b>	De tekst die wordt gebruikt om de Initiator te informeren over het bereiken van een STATUS van dit STATUSTYPE bij het desbetreffende ZAAKTYPE.
<b>Herkomst definitie</b>	KING
<b>Datum opname</b>	1 juli 2012
<b>Formaat</b>	AN1000
<b>Waardenverzameling</b>	alle alfanumerieke tekens

Indicatie materiële historie	Nee
Indicatie formele historie	Nee
Aanduiding gebeurtenis	Nee
Aanduiding brondocument	
Indicatie in onderzoek	Nee
Aanduiding strijdigheid/nietigheid	Nee
Indicatie kardinaliteit	0 - 1
Indicatie authenticiteit	Nee
Regels	-
Toelichting	

## Attribuutsoort Toelichting

Naam	Toelichting
Herkomst	KING
Code	
XML-tag	toelichting
Definitie	Een eventuele toelichting op dit STATUSTYPE.
Herkomst definitie	KING
Datum opname	1 juli 2012
Formaat	AN1000
Waardenverzameling	alle alfanumerieke tekens
Indicatie materiële historie	Nee
Indicatie formele historie	Nee
Aanduiding gebeurtenis	Nee
Aanduiding brondocument	
Indicatie in onderzoek	Nee
Aanduiding strijdigheid/nietigheid	Nee
Indicatie kardinaliteit	0 - 1
Indicatie authenticiteit	Nee
Regels	-
Toelichting	

Deze attribuutsoort heeft vooral een documentatiefunctie en is bedoeld om een toelichting te geven op dit STATUSTYPE. Hier kan bijvoorbeeld een beschrijving van het procesverloop worden gegeven dat voorafgaat aan het bereiken van deze status.

## Attribuutsoort Datum begin geldigheid statustype

Naam	Datum begin geldigheid statustype
Herkomst	KING
Code	
XML-tag	ingangsdatumObject
Definitie	De datum waarop het STATUSTYPE is ontstaan.
Herkomst definitie	KING
Datum opname	1 oktober 2009
Formaat	OnvolledigeDatum
Waardenverzameling	
Indicatie materiële historie	Nee
Indicatie formele historie	Nee
Aanduiding gebeurtenis	Nee
Aanduiding brondocument	
Indicatie in onderzoek	Nee
Aanduiding strijdigheid/nietigheid	Nee

<b>Indicatie kardinaliteit</b>	1 - 1
<b>Indicatie authenticiteit</b>	Nee
<b>Regels</b>	-
<b>Toelichting</b>	

Met deze datum wordt aangegeven vanaf wanneer het statustype bestaat en toegepast kan worden.

### Attribuutsoort Datum einde geldigheid statustype

<b>Naam</b>	Datum einde geldigheid statustype
<b>Herkomst</b>	KING
<b>Code</b>	
<b>XML-tag</b>	einddatumObject
<b>Definitie</b>	De datum waarop het STATUSTYPE is opgeheven.
<b>Herkomst definitie</b>	KING
<b>Datum opname</b>	1 oktober 2009
<b>Formaat</b>	OnvolledigeDatum
<b>Waardenverzameling</b>	
<b>Indicatie materiële historie</b>	Nee
<b>Indicatie formele historie</b>	Nee
<b>Aanduiding gebeurtenis</b>	Nee
<b>Aanduiding brondocument</b>	
<b>Indicatie in onderzoek</b>	Nee
<b>Aanduiding strijdigheid/nietigheid</b>	Nee
<b>Indicatie kardinaliteit</b>	0 - 1
<b>Indicatie authenticiteit</b>	Nee
<b>Regels</b>	Alleen een datum die gelijk is aan of die gelegen is na de datum zoals opgenomen onder 'Datum begin geldigheid statusType' kan in de registratie worden opgenomen.

#### Toelichting

Met deze datum wordt aangegeven vanaf wanneer het statustype niet meer bestaat en niet meer toegepast kan worden.

### Relatiesoort heeft verplichte

<b>Naam</b>	heeft verplichte
<b>Gerelateerd objecttype</b>	Zaak-document-type
<b>Indicatie kardinaliteit</b>	0..*
<b>Herkomst</b>	KING
<b>Code</b>	
<b>Definitie</b>	De documenten van de DOCUMENTTYPEN van het aan het STATUSTYPE gerelateerde ZAAKTYPE waarvoor geldt dat deze verplicht aanwezig moeten zijn bij een zaak van het gerelateerde ZAAKTYPE voordat de status van dit STATUSTYPE kan worden gezet bij die zaak
<b>Herkomst definitie</b>	KING
<b>Datum opname</b>	1 juli 2012
<b>Indicatie materiële historie</b>	Nee
<b>Indicatie formele historie</b>	Nee
<b>Aanduiding brondocument</b>	
<b>Indicatie in onderzoek</b>	Nee
<b>Aanduiding strijdigheid/nietigheid</b>	Nee
<b>Indicatie authenticiteit</b>	Nee
<b>Regels</b>	-

## Toelichting

### Relatiesoort heeft verplichte

<b>Naam</b>	heeft verplichte
<b>Gerelateerd objecttype</b>	ZAAKOBJECTTYPE
<b>Indicatie kardinaliteit</b>	0..*
<b>Herkomst</b>	KING
<b>Code</b>	
<b>Definitie</b>	De ZAAKOBJECTTYPEEn die verplicht gerelateerd moeten zijn aan ZAAKEn van het ZAAKTYPE voordat een STATUS van dit STATUSTYPE kan worden gezet.
<b>Herkomst definitie</b>	KING
<b>Datum opname</b>	1 juli 2012
<b>Indicatie materiële historie</b>	Nee
<b>Indicatie formele historie</b>	Nee
<b>Aanduiding brondocument</b>	
<b>Indicatie in onderzoek</b>	Nee
<b>Aanduiding strijdigheid/nietigheid</b>	Nee
<b>Indicatie authenticiek</b>	Nee
<b>Regels</b>	-
<b>Toelichting</b>	

Deze relatiesoort definieert welk(e) objecttype(n) verplicht moet(en) zijn gerelateerd aan een zaak voordat de STATUS van dit STATUSTYPE kan worden gezet. Denk aan het verplicht relateren van een LIGPLAATS, voordat een ZAAK van het ZAAKTYPE 'Ligplaatsvergunningaanvraag behandelen' de STATUS 'In behandeling genomen' kan bereiken. Op deze manier kan worden afgedwongen dat (basis)gegevens die cruciaal zijn voor het verloop van een zaak, op het juiste moment aan de zaak zijn gerelateerd.

### Relatiesoort heeft verplichte

<b>Naam</b>	heeft verplichte
<b>Gerelateerd objecttype</b>	EIGENSCHAP
<b>Indicatie kardinaliteit</b>	0..*
<b>Herkomst</b>	KING
<b>Code</b>	
<b>Definitie</b>	De EIGENSCHAPPen die verplicht een waarde moeten hebben gekregen, voordat een STATUS van dit STATUSTYPE kan worden gezet.
<b>Herkomst definitie</b>	KING
<b>Datum opname</b>	1 juli 2012
<b>Indicatie materiële historie</b>	Nee
<b>Indicatie formele historie</b>	Nee
<b>Aanduiding brondocument</b>	
<b>Indicatie in onderzoek</b>	Nee
<b>Aanduiding strijdigheid/nietigheid</b>	Nee
<b>Indicatie authenticiek</b>	Nee
<b>Regels</b>	-
<b>Toelichting</b>	

Deze relatiesoort definieert dat bij het zetten van een STATUS van dit STATUSTYPE de EIGENSCHAP een waarde moet hebben. Denk aan het verplicht invullen van de EIGENSCHAP 'Datum evenement' als in een evenementenvergunningzaak een STATUS van STATUSTYPE 'In behandeling genomen' wordt gezet.

## Relatiesoort is van

<b>Naam</b>	is van
<b>Gerelateerd objecttype</b>	ZAAKTYPE
<b>Indicatie kardinaliteit</b>	1
<b>Herkomst</b>	KING
<b>Code</b>	
<b>Definitie</b>	Het ZAAKTYPE van ZAAKen waarin STATUSsen van dit STATUSTYPE bereikt kunnen worden.
<b>Herkomst definitie</b>	KING
<b>Datum opname</b>	1 juni 2008
<b>Indicatie materiële historie</b>	Nee
<b>Indicatie formele historie</b>	Nee
<b>Aanduiding brondocument</b>	
<b>Indicatie in onderzoek</b>	Nee
<b>Aanduiding strijdigheid/nietigheid</b>	Nee
<b>Indicatie authenticiek</b>	Nee
<b>Regels</b>	-

### Toelichting

De relatiesoort is vooral opgenomen teneinde betrokkenen te kunnen informeren wat de eerstvolgend te bereiken status in een zaak is en binnen welke termijn het bereiken van die status verwacht wordt.

## 4.8 Objecttype ZAAKOBJECTTYPE

### Attribuutsoort Objecttype

<b>Naam</b>	Objecttype
<b>Herkomst</b>	KING
<b>Code</b>	
<b>XML-tag</b>	objecttype
<b>Definitie</b>	De naam van het objecttype waarop zaken van het gerelateerde ZAAKTYPE betrekking hebben.
<b>Herkomst definitie</b>	KING
<b>Datum opname</b>	1 juli 2012
<b>Formaat</b>	AN40
<b>Waardenverzameling</b>	Indien Ander objecttype='N': ANDER NATUURLIJK PERSOON, ANDER BUITENLANDS NIET-NATUURLIJK PERSOON, APPARTEMENTSRECHT, BESLUIT, BUURT, ENKELVOUDIG DOCUMENT, GEMEENTE, GEMEENTELIJKE OPENBARE RUIMTE, HUISHOUDEN, INGESCHREVEN NIET-NATUURLIJK PERSOON, INGEZETENE, INRICHTINGSELEMENT, KADASTRAAL PERCEEL, KUNSTWERKDEEL, LIGPLAATS, MAATSCHAPPELIJKE ACTIVITEIT, MEDEWERKER, NIET-INGEZETENE, NUMMERAANDUIDING, OPENBARE RUIMTE, ORGANISATORISCHE EENHEID, OVERIGE ADRESSEERBAAR OBJECT AANDUIDING, OVERIG GEBOUWD OBJECT, OVERIG TERREIN, PAND, SAMENGESTELD DOCUMENT, SPOORBAANDEEL, STANDPLAATS, STATUS, TERREINDEEL, VERBLIJFSOBJECT, VESTIGING, WATERDEEL, WEGDEEL, WIJK, WOONPLAATS, WOZ-DEELOBJECT, WOZ-OBJECT, WOZ-WAARDE, ZAKELIJK RECHT  Indien Ander objecttype='J': alle alfanumerieke tekens
<b>Indicatie materiële historie</b>	Nee
<b>Indicatie formele historie</b>	Nee
<b>Aanduiding gebeurtenis</b>	Nee
<b>Aanduiding brondocument</b>	
<b>Indicatie in onderzoek</b>	Nee
<b>Aanduiding strijdigheid/nietigheid</b>	Nee
<b>Indicatie kardinaliteit</b>	1 - 1
<b>Indicatie authenticiteit</b>	Nee
<b>Regels</b>	-
<b>Toelichting</b>	

Het kan een in het RGBZ of RSGB onderscheiden objecttype betreffen dan wel een ander objecttype. Als 'Ander objecttype' de waarde 'N' (Nee) heeft, dient de naam van een objecttype uit het RSGB of het RGBZ te worden gekozen. Als 'Ander objecttype' de waarde 'J' (Ja) heeft, dan heeft deze attribuutsoort de naam van een ander, niet in het RSGB en het RGBZ voorkomend, objecttype dat relevant is voor zaken van het gerelateerde ZAAKTYPE (bijv. 'WIPKIP' of 'Handhavingsobject').

### Attribuutsoort Ander objecttype

<b>Naam</b>	Ander objecttype
<b>Herkomst</b>	KING
<b>Code</b>	

<b>XML-tag</b>	anderobject
<b>Definitie</b>	Aanduiding waarmee wordt aangegeven of het ZAAKOBJECTTYPE een ander, niet in RSGB en RGBZ voorkomend, objecttype betreft
<b>Herkomst definitie</b>	KING
<b>Datum opname</b>	1 juli 2012
<b>Formaat</b>	AN1
<b>Waardenverzameling</b>	- J (Ja; het betreft een objecttype dat niet voorkomt in het RSGB en RGBZ) - N (Nee; het betreft een objecttype uit het RSGB of RGBZ).
<b>Indicatie materiële historie</b>	Nee
<b>Indicatie formele historie</b>	Nee
<b>Aanduiding gebeurtenis</b>	Nee
<b>Aanduiding brondocument</b>	
<b>Indicatie in onderzoek</b>	Nee
<b>Aanduiding strijdigheid/nietigheid</b>	Nee
<b>Indicatie kardinaliteit</b>	1 - 1
<b>Indicatie authenticiteit</b>	Nee
<b>Regels</b>	-
<b>Toelichting</b>	

### Attribuutsoort Relatieomschrijving

<b>Naam</b>	Relatieomschrijving
<b>Herkomst</b>	KING
<b>Code</b>	
<b>XML-tag</b>	relatieOmschrijving
<b>Definitie</b>	Omschrijving van de betrekking van het Objecttype op zaken van het gerelateerde ZAAKTYPE.
<b>Herkomst definitie</b>	KING
<b>Datum opname</b>	1 juli 2012
<b>Formaat</b>	AN80
<b>Waardenverzameling</b>	alle alfanumerieke tekens
<b>Indicatie materiële historie</b>	Nee
<b>Indicatie formele historie</b>	Nee
<b>Aanduiding gebeurtenis</b>	Nee
<b>Aanduiding brondocument</b>	
<b>Indicatie in onderzoek</b>	Nee
<b>Aanduiding strijdigheid/nietigheid</b>	Nee
<b>Indicatie kardinaliteit</b>	1 - 1
<b>Indicatie authenticiteit</b>	Nee
<b>Regels</b>	-
<b>Toelichting</b>	

Het gaat hier om het duiden van het aard van de betrokkenheid van het objecttype bij zaken van het gerelateerde zaaktype en/of het belang van dat objecttype voor die zaken.

### Relatiesoort is relevant voor

<b>Naam</b>	is relevant voor
<b>Gerelateerd objecttype</b>	ZAAKTYPE
<b>Indicatie kardinaliteit</b>	1
<b>Herkomst</b>	KING
<b>Code</b>	

<b>Definitie</b>	Definitie relatiesoort Zaken van het ZAAKTYPE waarvoor objecten van dit ZAAKOBJECTTYPE relevant zijn.
<b>Herkomst definitie</b>	KING
<b>Datum opname</b>	1 juli 2012
<b>Indicatie materiële historie</b>	Nee
<b>Indicatie formele historie</b>	Nee
<b>Aanduiding brondocument</b>	
<b>Indicatie in onderzoek</b>	Nee
<b>Aanduiding strijdigheid/nietigheid</b>	Nee
<b>Indicatie authentiek</b>	Nee
<b>Regels</b>	-
<b>Toelichting</b>	

‘Relevant’ wil in dit kader zeggen dat informatie over objecten van het Objecttype gebruikt wordt bij de behandeling van zaken van het betreffende zaaktype en/of dat die behandeling kan leiden tot het muteren van die informatie.

Deze relatiesoort begrenst de objecttypen die kunnen worden gerelateerd aan zaken van dit zaaktype. Zo kunnen foutieve relaties zoveel als mogelijk worden voorkomen: in een zaak die de behandeling van een geboorteaangifte betreft, horen geen - directe - relaties te kunnen worden gelegd naar objecttypen als KUNSTWERKDEEL, MAATSCHAPPELIJKE ACTIVITEIT, et cetera

## 4.9 Objecttype ZAAKTYPE

### Attribuutsoort Zaaktype-identificatie

<b>Naam</b>	Zaaktype-identificatie
<b>Herkomst</b>	KING
<b>Code</b>	
<b>XML-tag</b>	identificatie
<b>Definitie</b>	Unieke identificatie van het ZAAKTYPE binnen de CATALOGUS waarin het ZAAKTYPE voorkomt.
<b>Herkomst definitie</b>	KING
<b>Datum opname</b>	1 juli 2012
<b>Formaat</b>	N5
<b>Waardenverzameling</b>	
<b>Indicatie materiële historie</b>	Nee
<b>Indicatie formele historie</b>	Nee
<b>Aanduiding gebeurtenis</b>	Nee
<b>Aanduiding brondocument</b>	
<b>Indicatie in onderzoek</b>	Nee
<b>Aanduiding strijdigheid/nietigheid</b>	Nee
<b>Indicatie kardinaliteit</b>	1 - 1
<b>Indicatie authenticiteit</b>	Nee
<b>Regels</b>	-
<b>Toelichting</b>	

Deze attribuutsoort identificeert een ZAAKTYPE uniek binnen de CATALOGUS waarin het ZAAKTYPE voorkomt, ook als daarin meerdere versies - onderscheiden door Datum begin geldigheid zaaktype en Datum einde geldigheid zaaktype - van een ZAAKTYPE voorkomen.

### Attribuutsoort Zaaktype-omschrijving

<b>Naam</b>	Zaaktype-omschrijving
<b>Herkomst</b>	GFO Zaken 2004
<b>Code</b>	0005
<b>XML-tag</b>	omschrijving
<b>Definitie</b>	Omschrijving van de aard van ZAAKen van het ZAAKTYPE.
<b>Herkomst definitie</b>	GFO Zaken 2004, aangepast door KING
<b>Datum opname</b>	1 juni 2008
<b>Formaat</b>	AN80
<b>Waardenverzameling</b>	alle alfanumerieke tekens
<b>Indicatie materiële historie</b>	Nee
<b>Indicatie formele historie</b>	Nee
<b>Aanduiding gebeurtenis</b>	Nee
<b>Aanduiding brondocument</b>	
<b>Indicatie in onderzoek</b>	Nee
<b>Aanduiding strijdigheid/nietigheid</b>	Nee
<b>Indicatie kardinaliteit</b>	1 - 1
<b>Indicatie authenticiteit</b>	Nee
<b>Regels</b>	-
<b>Toelichting</b>	

Het betreft de gelijknamige attribuutsoort bij Zaak in het GFO Zaken 2004.

## Attribuutsoort Zaaktype-omschrijving generiek

<b>Naam</b>	Zaaktype-omschrijving generiek
<b>Herkomst</b>	KING
<b>Code</b>	
<b>XML-tag</b>	omschrijvingGeneriek
<b>Definitie</b>	Algemeen gehanteerde omschrijving van de aard van ZAAKen van het ZAAKTYPE
<b>Herkomst definitie</b>	KING, o.b.v. RGBZ
<b>Datum opname</b>	1 juli 2012
<b>Formaat</b>	AN80
<b>Waardenverzameling</b>	zoals vastgelegd in CATALOGUS.
<b>Indicatie materiële historie</b>	Nee
<b>Indicatie formele historie</b>	Nee
<b>Aanduiding gebeurtenis</b>	Nee
<b>Aanduiding brondocument</b>	
<b>Indicatie in onderzoek</b>	Nee
<b>Aanduiding strijdigheid/nietigheid</b>	Nee
<b>Indicatie kardinaliteit</b>	0 - 1
<b>Indicatie authenticiteit</b>	Nee
<b>Regels</b>	-
<b>Toelichting</b>	

Het gaat hier om een korte omschrijving van de aard van de zaak, ook wel zaaknaam genoemd, zoals deze binnen een Domein wordt toegepast. Deze kan afwijken van de door de zaakbehandelende organisatie(s) gehanteerde naam, de Zaaktype-omschrijving. De domeinwaarden zijn opgenomen in de CATALOGUS van het betreffende Domein.

## Attribuutsoort Zaakcategorie

<b>Naam</b>	Zaakcategorie
<b>Herkomst</b>	KING
<b>Code</b>	
<b>XML-tag</b>	zaakcategorie
<b>Definitie</b>	Typering van de aard van ZAAKen van het ZAAKTYPE.
<b>Herkomst definitie</b>	KING
<b>Datum opname</b>	1 juli 2012
<b>Formaat</b>	AN40
<b>Waardenverzameling</b>	zie Zaaktypecatalogus
<b>Indicatie materiële historie</b>	Nee
<b>Indicatie formele historie</b>	Nee
<b>Aanduiding gebeurtenis</b>	Nee
<b>Aanduiding brondocument</b>	
<b>Indicatie in onderzoek</b>	Nee
<b>Aanduiding strijdigheid/nietigheid</b>	Nee
<b>Indicatie kardinaliteit</b>	0 - 1
<b>Indicatie authenticiteit</b>	Nee
<b>Regels</b>	-
<b>Toelichting</b>	

Het gaat hier om de indeling van zaaktypen naar categorieën zoals Behandelen vergunningaanvraag, Behandelen ontheffingaanvraag en Behandelen subsidie-aanvraag.

## Attribuutsoort Doel

<b>Naam</b>	Doel
<b>Herkomst</b>	KING

<b>Code</b>	
<b>XML-tag</b>	doel
<b>Definitie</b>	Een omschrijving van hetgeen beoogd is te bereiken met een zaak van dit zaaktype.
<b>Herkomst definitie</b>	KING, o.b.v. ZTC 1.0
<b>Datum opname</b>	1 juli 2012
<b>Formaat</b>	AN1000
<b>Waardenverzameling</b>	alle alfanumerieke tekens
<b>Indicatie materiële historie</b>	Nee
<b>Indicatie formele historie</b>	Nee
<b>Aanduiding gebeurtenis</b>	Nee
<b>Aanduiding brondocument</b>	
<b>Indicatie in onderzoek</b>	Nee
<b>Aanduiding strijdigheid/nietigheid</b>	Nee
<b>Indicatie kardinaliteit</b>	1 - 1
<b>Indicatie authenticiteit</b>	Nee
<b>Regels</b>	-
<b>Toelichting</b>	

Deze attribuutsoort heeft vooral een documentatiefunctie en is bedoeld om een omschrijving te geven van het doel - het gedefinieerde resultaat uit de definitie van een zaak - dat wordt nagestreefd in ZAAKen van dit ZAAKTYPE. Denk aan het beoordelen van een vergunningaanvraag met het oogmerk daarover een besluit te nemen, het opmaken van een akte naar aanleiding van een aangifte, et cetera.

## Attribuutsoort Aanleiding

<b>Naam</b>	Aanleiding
<b>Herkomst</b>	KING
<b>Code</b>	
<b>XML-tag</b>	aanleiding
<b>Definitie</b>	Een omschrijving van de gebeurtenis die leidt tot het starten van een ZAAK van dit ZAAKTYPE.
<b>Herkomst definitie</b>	KING, o.b.v. ZTC 1.0
<b>Datum opname</b>	1 juli 2012
<b>Formaat</b>	AN1000
<b>Waardenverzameling</b>	alle alfanumerieke tekens
<b>Indicatie materiële historie</b>	Nee
<b>Indicatie formele historie</b>	Nee
<b>Aanduiding gebeurtenis</b>	Nee
<b>Aanduiding brondocument</b>	
<b>Indicatie in onderzoek</b>	Nee
<b>Aanduiding strijdigheid/nietigheid</b>	Nee
<b>Indicatie kardinaliteit</b>	1 - 1
<b>Indicatie authenticiteit</b>	Nee
<b>Regels</b>	-
<b>Toelichting</b>	

Deze attribuutsoort heeft vooral een documentatiefunctie en is bedoeld om een omschrijving te geven van de gebeurtenis - de gedefinieerde aanleiding uit de definitie van een zaak - die leidt tot ZAAKen van dit ZAAKTYPE. Denk bij het uitwerken van deze attribuutsoort niet alleen aan de directe aanleiding - zoals een aanvraag, aangifte of melding -, maar ook aan indirecte aanleidingen. Zo kunnen aanvragen voor een vergunning of meldingen ook voortkomen uit een toezichtzaak.

## Attribuutsoort Toelichting

<b>Naam</b>	Toelichting
<b>Herkomst</b>	KING
<b>Code</b>	
<b>XML-tag</b>	toelichting
<b>Definitie</b>	Een eventuele toelichting op dit zaaktype.
<b>Herkomst definitie</b>	KING
<b>Datum opname</b>	1 juli 2012
<b>Formaat</b>	AN1000
<b>Waardenverzameling</b>	
<b>Indicatie materiële historie</b>	Nee
<b>Indicatie formele historie</b>	Nee
<b>Aanduiding gebeurtenis</b>	Nee
<b>Aanduiding brondocument</b>	
<b>Indicatie in onderzoek</b>	Nee
<b>Aanduiding strijdigheid/nietigheid</b>	Nee
<b>Indicatie kardinaliteit</b>	0 - 1
<b>Indicatie authenticiteit</b>	Nee
<b>Regels</b>	-

### Toelichting

Deze attribuutsoort heeft vooral een documentatiefunctie en is bedoeld om een toelichting te geven op dit ZAAKTYPE. Hier kan bijvoorbeeld een beschrijving van het procesverloop op hoofdlijnen worden gegeven.

## Attribuutsoort Indicatie Intern of Extern

<b>Naam</b>	Indicatie Intern of Extern
<b>Herkomst</b>	KING, o.b.v. ZTC 1.0
<b>Code</b>	
<b>XML-tag</b>	indicatieInternOfExtern
<b>Definitie</b>	Een aanduiding waarmee onderscheid wordt gemaakt tussen ZAAKTYPEn die Intern respectievelijk Extern geïnitieerd worden.
<b>Herkomst definitie</b>	KING, o.b.v. ZTC 1.0
<b>Datum opname</b>	1 juli 2012
<b>Formaat</b>	AN6
<b>Waardenverzameling</b>	- 'Intern' (de aanleiding voor het starten voor de zaak ligt binnen de zaakbehandelende organisatie) - 'Extern' (de aanleiding voor het starten voor de zaak ligt buiten de zaakbehandelende organisatie)
<b>Indicatie materiële historie</b>	Nee
<b>Indicatie formele historie</b>	Nee
<b>Aanduiding gebeurtenis</b>	Nee
<b>Aanduiding brondocument</b>	
<b>Indicatie in onderzoek</b>	Nee
<b>Aanduiding strijdigheid/nietigheid</b>	Nee
<b>Indicatie kardinaliteit</b>	1 - 1
<b>Indicatie authenticiteit</b>	Nee
<b>Regels</b>	-
<b>Toelichting</b>	

Middels deze attribuutsoort is het mogelijk onderscheid te maken tussen ZAAKTYPEn met een externe initiatie - bijvoorbeeld bij het aanvragen van een omgevingsvergunning - en ZAAKTYPEn met een interne initiatie - bijvoorbeeld bij het aanvragen van bijzonder verlof. Indien van beide sprake kan zijn, dan prevaleert de externe initiatie.

### Attribuutsoort Handeling initiator

<b>Naam</b>	Handeling initiator
<b>Herkomst</b>	KING, o.b.v. ZTC 1.0
<b>Code</b>	
<b>XML-tag</b>	handelingInitiator
<b>Definitie</b>	Werkwoord dat hoort bij de handeling die de initiator verricht bij dit zaaktype. Meestal 'aanvragen', 'indienen' of 'melden'.
<b>Herkomst definitie</b>	KING, o.b.v. ZTC 1.0
<b>Datum opname</b>	1 juli 2012
<b>Formaat</b>	AN20
<b>Waardenverzameling</b>	alle alfanumerieke tekens
<b>Indicatie materiële historie</b>	Nee
<b>Indicatie formele historie</b>	Nee
<b>Aanduiding gebeurtenis</b>	Nee
<b>Aanduiding brondocument</b>	
<b>Indicatie in onderzoek</b>	Nee
<b>Aanduiding strijdigheid/nietigheid</b>	Nee
<b>Indicatie kardinaliteit</b>	1 - 1
<b>Indicatie authenticiteit</b>	Nee
<b>Regels</b>	-
<b>Toelichting</b>	

Er is een aantal opties mogelijk bij de naamgeving van de zaaktypen. Omdat elke gemeente haar eigen voorkeur hierin zal ontwikkelen en de lijst generiek is bedoeld, wordt onderstaand het IOBmodel gepresenteerd dat gemeenten kan helpen de eigen keuze te maken. Het IOB model is niet alleen bruikbaar voor het definiëren van namen voor zaaktypen, maar tevens voor het definiëren van producten en webformulieren. Daarnaast kan de tabel gebruikt worden voor het onderwerp in communicatie-uitingen zoals ontvangstbevestigingen.

De letters IOB staan voor:

I: handeling Initiator (van het zaaktype), d.w.z. de interne of externe klant,

O: Onderwerp (het meest vergelijkbaar met 'product' uit de PDC),

B: handeling Behandelaar (van het zaaktype) van de eigen organisatie.

I en B worden in de lijst weergegeven als werkwoorden. Een gemeente kan er voor kiezen één of beide werkwoorden te vervangen door het bijbehorende zelfstandig naamwoord. 'Aanvragen vergunning behandelen' kan zo bijvoorbeeld leiden tot het zaaktype met de naam 'Aanvraag vergunning'.

Er zijn zaaktypen waarbij er geen duidelijke initiator is of waarbij de initiator impliciet in het zaaktype zit verweven. In zo'n geval is I niet gevuld. Voorbeeld: 'Opstellen bestemmingsplan'. Ook bij zaaktypen die met een vaste regelmaat voorkomen, bijvoorbeeld eenmaal per jaar, is geen I benoemd. Voorbeeld hierbij is 'Onroerend zaakbelasting heffen'.

Als de gemeente de initiator is van een zaak bij derden, zoals het aanvragen van subsidie bij de provincie, zijn alleen I en O gevuld, B is dan leeg. In feite betreft het hier een zaak bij een andere organisatie, maar het kan voor een gemeente zinvol zijn de aanvraag bij derden als zaak te behandelen.

Belangrijk:

Er wordt geen voorkeur uitgesproken voor de wijze waarop het zaaktype zou moeten worden benoemd. Ook kan de naamgeving naar buiten toe (bijvoorbeeld in een PDC of op het webformulier op een internet site) afwijken omdat dit duidelijker is voor de burger.

## Attribuutsoort Onderwerp

<b>Naam</b>	Onderwerp
<b>Herkomst</b>	KING, o.b.v. ZTC 1.0
<b>Code</b>	
<b>XML-tag</b>	onderwerp
<b>Definitie</b>	Het onderwerp van ZAAKen van dit ZAAKTYPE. In veel gevallen nauw gerelateerd aan de product- of dienstnaam uit de Producten- en Dienstencatalogus (PDC). Bijvoorbeeld: 'Evenementenvergunning', 'Geboorte', 'Klacht'.
<b>Herkomst definitie</b>	KING, o.b.v. ZTC 1.0
<b>Datum opname</b>	1 juli 2012
<b>Formaat</b>	AN80
<b>Waardenverzameling</b>	alle alfanumerieke tekens
<b>Indicatie materiële historie</b>	Nee
<b>Indicatie formele historie</b>	Nee
<b>Aanduiding gebeurtenis</b>	Nee
<b>Aanduiding brondocument</b>	
<b>Indicatie in onderzoek</b>	Nee
<b>Aanduiding strijdigheid/nietigheid</b>	Nee
<b>Indicatie kardinaliteit</b>	1 - 1
<b>Indicatie authenticiteit</b>	Nee
<b>Regels</b>	-
<b>Toelichting</b>	

Er is een aantal opties mogelijk bij de naamgeving van de zaaktypen. Omdat elke gemeente haar eigen voorkeur hierin zal ontwikkelen en de lijst generiek is bedoeld, wordt onderstaand het IOBmodel gepresenteerd dat gemeenten kan helpen de eigen keuze te maken. Het IOB model is niet alleen bruikbaar voor het definiëren van namen voor zaaktypen, maar tevens voor het definiëren van producten en webformulieren. Daarnaast kan de tabel gebruikt worden voor het onderwerp in communicatie-uitingen zoals ontvangstbevestigingen.

De letters IOB staan voor:

I: handeling Initiator (van het zaaktype), d.w.z. de interne of externe klant,

O: Onderwerp (het meest vergelijkbaar met 'product' uit de PDC),

B: handeling Behandelaar (van het zaaktype) van de eigen organisatie.

I en B worden in de lijst weergegeven als werkwoorden. Een gemeente kan er voor kiezen één of beide werkwoorden te vervangen door het bijbehorende zelfstandig naamwoord. 'Aanvragen vergunning behandelen' kan zo bijvoorbeeld leiden tot het zaaktype met de naam 'Aanvraag vergunning'.

Er zijn zaaktypen waarbij er geen duidelijke initiator is of waarbij de initiator impliciet in het zaaktype zit verweven. In zo'n geval is I niet gevuld. Voorbeeld: 'Opstellen bestemmingsplan'. Ook bij zaaktypen die met een vaste regelmaat voorkomen, bijvoorbeeld eenmaal per jaar, is geen I benoemd. Voorbeeld hierbij is 'Onroerend zaakbelasting heffen'.

Als de gemeente de initiator is van een zaak bij derden, zoals het aanvragen van subsidie bij de provincie, zijn alleen I en O gevuld, B is dan leeg. In feite betreft het hier een zaak bij een andere organisatie, maar het kan voor een gemeente zinvol zijn de aanvraag bij derden als zaak te behandelen.

Belangrijk:

Er wordt geen voorkeur uitgesproken voor de wijze waarop het zaaktype zou moeten worden benoemd. Ook kan de naamgeving naar buiten toe (bijvoorbeeld in een PDC of op het webformulier op een internet site) afwijken omdat dit duidelijker is voor de burger.

### Attribuutsoort Handeling behandelaar

<b>Naam</b>	Handeling behandelaar
<b>Herkomst</b>	KING, o.b.v. ZTC 1.0
<b>Code</b>	
<b>XML-tag</b>	handelingBehandelaar
<b>Definitie</b>	Werkwoord dat hoort bij de handeling die de behandelaar verricht bij het afdoen van ZAAKen van dit ZAAKTYPE. Meestal 'behandelen', 'uitvoeren', 'vaststellen' of 'onderhouden'.
<b>Herkomst definitie</b>	KING, o.b.v. ZTC 1.0
<b>Datum opname</b>	1 juli 2012
<b>Formaat</b>	AN20
<b>Waardenverzameling</b>	
<b>Indicatie materiële historie</b>	Nee
<b>Indicatie formele historie</b>	Nee
<b>Aanduiding gebeurtenis</b>	Nee
<b>Aanduiding brondocument</b>	
<b>Indicatie in onderzoek</b>	Nee
<b>Aanduiding strijdigheid/nietigheid</b>	Nee
<b>Indicatie kardinaliteit</b>	1 - 1
<b>Indicatie authenticiteit</b>	Nee
<b>Regels</b>	-
<b>Toelichting</b>	

Er is een aantal opties mogelijk bij de naamgeving van de zaaktypen. Omdat elke gemeente haar eigen voorkeur hierin zal ontwikkelen en de lijst generiek is bedoeld, wordt onderstaand het IOBmodel gepresenteerd dat gemeenten kan helpen de eigen keuze te maken. Het IOB model is niet alleen bruikbaar voor het definiëren van namen voor zaaktypen, maar tevens voor het definiëren van producten en webformulieren. Daarnaast kan de tabel gebruikt worden voor het onderwerp in communicatie-uitingen zoals ontvangstbevestigingen.

De letters IOB staan voor:

I: handeling Initiator (van het zaaktype), d.w.z. de interne of externe klant,

O: Onderwerp (het meest vergelijkbaar met 'product' uit de PDC),

B: handeling Behandelaar (van het zaaktype) van de eigen organisatie.

I en B worden in de lijst weergegeven als werkwoorden. Een gemeente kan er voor kiezen één of beide werkwoorden te vervangen door het bijbehorende zelfstandig naamwoord. 'Aanvragen vergunning behandelen' kan zo bijvoorbeeld leiden tot het zaaktype met de naam 'Aanvraag vergunning'.

Er zijn zaaktypen waarbij er geen duidelijke initiator is of waarbij de initiator impliciet in het zaaktype zit verweven. In zo'n geval is I niet gevuld. Voorbeeld: 'Opstellen bestemmingsplan'. Ook bij zaaktypen die met een vaste regelmaat voorkomen, bijvoorbeeld eenmaal per jaar, is geen I benoemd. Voorbeeld hierbij is 'Onroerend zaakbelasting heffen'.

Als de gemeente de initiator is van een zaak bij derden, zoals het aanvragen van subsidie bij de provincie, zijn alleen I en O gevuld, B is dan leeg. In feite betreft het hier een zaak bij een andere organisatie, maar het kan voor een gemeente zinvol zijn de aanvraag bij derden als zaak te behandelen.

Belangrijk:

Er wordt geen voorkeur uitgesproken voor de wijze waarop het zaaktype zou moeten worden benoemd. Ook kan de naamgeving naar buiten toe (bijvoorbeeld in een PDC of op het webformulier op een internet site) afwijken omdat dit duidelijker is voor de burger.

## Attribuutsoort Doorlooptijd behandeling

<b>Naam</b>	Doorlooptijd behandeling
<b>Herkomst</b>	KING
<b>Code</b>	
<b>XML-tag</b>	doorlooptijd
<b>Definitie</b>	De periode waarbinnen volgens wet- en regelgeving een ZAAK van het ZAAKTYPE afgerond dient te zijn.
<b>Herkomst definitie</b>	KING
<b>Datum opname</b>	1 juni 2008
<b>Formaat</b>	N3
<b>Waardenverzameling</b>	1-999 kalenderdagen
<b>Indicatie materiële historie</b>	Nee
<b>Indicatie formele historie</b>	Nee
<b>Aanduiding gebeurtenis</b>	Nee
<b>Aanduiding brondocument</b>	
<b>Indicatie in onderzoek</b>	Nee
<b>Aanduiding strijdigheid/nietigheid</b>	Nee
<b>Indicatie kardinaliteit</b>	1 - 1
<b>Indicatie authenticiteit</b>	Nee
<b>Regels</b>	-
<b>Toelichting</b>	

De periode is in kalenderdagen; zie voor een definitie van dit begrip de AWB. De startdatum van de zaak markeert de eerste dag. De uiterlijke einddatum van de zaak markeert de laatste dag.

## Attribuutsoort Servicenorm behandeling

<b>Naam</b>	Servicenorm behandeling
<b>Herkomst</b>	KING
<b>Code</b>	
<b>XML-tag</b>	servicenorm
<b>Definitie</b>	De periode waarbinnen verwacht wordt dat een ZAAK van het ZAAKTYPE afgerond wordt conform de geldende servicenormen van de zaakbehandelende organisatie(s).
<b>Herkomst definitie</b>	KING
<b>Datum opname</b>	1 juni 2008
<b>Formaat</b>	N3
<b>Waardenverzameling</b>	1-999 kalenderdagen
<b>Indicatie materiële historie</b>	Nee
<b>Indicatie formele historie</b>	Nee
<b>Aanduiding gebeurtenis</b>	Nee
<b>Aanduiding brondocument</b>	
<b>Indicatie in onderzoek</b>	Nee
<b>Aanduiding strijdigheid/nietigheid</b>	Nee
<b>Indicatie kardinaliteit</b>	0 - 1
<b>Indicatie authenticiteit</b>	Nee
<b>Regels</b>	Deze periode mag niet langer zijn dan de periode van Doorlooptijd behandeling.

### Toelichting

De periode is in kalenderdagen; zie voor een definitie van dit begrip de AWB. De startdatum van de zaak markeert de eerste dag. De geplande einddatum van de zaak markeert de laatste dag.

## Attribuutsoort Opschorting/aanhouding mogelijk

<b>Naam</b>	Opschorting/aanhouding mogelijk
<b>Herkomst</b>	KING
<b>Code</b>	
<b>XML-tag</b>	
<b>Definitie</b>	Aanduiding die aangeeft of ZAAKen van dit ZAAKTYPE kunnen worden opgeschort en/of aangehouden.
<b>Herkomst definitie</b>	KING
<b>Datum opname</b>	1 juli 2012
<b>Formaat</b>	A1
<b>Waardenverzameling</b>	J, N
<b>Indicatie materiële historie</b>	Nee
<b>Indicatie formele historie</b>	Nee
<b>Aanduiding gebeurtenis</b>	Nee
<b>Aanduiding brondocument</b>	
<b>Indicatie in onderzoek</b>	Nee
<b>Aanduiding strijdigheid/nietigheid</b>	Nee
<b>Indicatie kardinaliteit</b>	1 - 1
<b>Indicatie authenticiteit</b>	Nee
<b>Regels</b>	-
<b>Toelichting</b>	

## Attribuutsoort Verlenging mogelijk

<b>Naam</b>	Verlenging mogelijk
<b>Herkomst</b>	KING
<b>Code</b>	
<b>XML-tag</b>	verlengingmogelijk
<b>Definitie</b>	Aanduiding die aangeeft of de Doorlooptijd behandeling van ZAAKen van dit ZAAKTYPE kan worden verlengd.
<b>Herkomst definitie</b>	KING
<b>Datum opname</b>	1 juli 2012
<b>Formaat</b>	A1
<b>Waardenverzameling</b>	J, N
<b>Indicatie materiële historie</b>	Nee
<b>Indicatie formele historie</b>	Nee
<b>Aanduiding gebeurtenis</b>	Nee
<b>Aanduiding brondocument</b>	
<b>Indicatie in onderzoek</b>	Nee
<b>Aanduiding strijdigheid/nietigheid</b>	Nee
<b>Indicatie kardinaliteit</b>	1 - 1
<b>Indicatie authenticiteit</b>	Nee
<b>Regels</b>	-
<b>Toelichting</b>	

## Attribuutsoort Verlengingstermijn

<b>Naam</b>	Verlengingstermijn
<b>Herkomst</b>	KING
<b>Code</b>	
<b>XML-tag</b>	verlengingstermijn
<b>Definitie</b>	De termijn in dagen waarmee de Doorlooptijd behandeling van ZAAKen van dit ZAAKTYPE kan worden verlengd.
<b>Herkomst definitie</b>	KING
<b>Datum opname</b>	1 juli 2012
<b>Formaat</b>	N3
<b>Waardenverzameling</b>	
<b>Indicatie materiële historie</b>	Nee
<b>Indicatie formele historie</b>	Nee
<b>Aanduiding gebeurtenis</b>	Nee
<b>Aanduiding brondocument</b>	
<b>Indicatie in onderzoek</b>	Nee
<b>Aanduiding strijdigheid/nietigheid</b>	Nee
<b>Indicatie kardinaliteit</b>	1 - 1
<b>Indicatie authenticiteit</b>	Nee
<b>Regels</b>	Mag alleen een waarde bevatten als Verlenging mogelijk de waarde 'J' heeft.

### Toelichting

Het is mogelijk dat de verlenging van de behandeltermijn aan wettelijke beperkingen gebonden. Zo kan de behandeling van een reguliere WABO-procedure één maal met 6 weken (42 dagen) worden verlengd.

## Attribuutsoort Trefwoord

<b>Naam</b>	Trefwoord
<b>Herkomst</b>	GFO Zaken 2004, aangepast door KING
<b>Code</b>	0006
<b>XML-tag</b>	trefwoord
<b>Definitie</b>	Een trefwoord waarmee ZAAKen van het ZAAKTYPE kunnen worden gekarakteriseerd.
<b>Herkomst definitie</b>	GFO Zaken 2004, aangepast door KING
<b>Datum opname</b>	1 juni 2008
<b>Formaat</b>	AN30
<b>Waardenverzameling</b>	alle alfanumerieke tekens
<b>Indicatie materiële historie</b>	Nee
<b>Indicatie formele historie</b>	Nee
<b>Aanduiding gebeurtenis</b>	Nee
<b>Aanduiding brondocument</b>	
<b>Indicatie in onderzoek</b>	Nee
<b>Aanduiding strijdigheid/nietigheid</b>	Nee
<b>Indicatie kardinaliteit</b>	0 - N
<b>Indicatie authenticiteit</b>	Nee
<b>Regels</b>	-
<b>Toelichting</b>	

Het betreft de gelijknamige attribuutsoort bij Zaak in het GFO Zaken 2004.

## Attribuutsoort Archiefclassificatiecode

<b>Naam</b>	Archiefclassificatiecode
<b>Herkomst</b>	KING, op basis van NEN 2082
<b>Code</b>	
<b>XML-tag</b>	archiefclassificatiecode
<b>Definitie</b>	De systematische identificatie van zaakdossiers van dit ZAAKTYPE overeenkomstig logisch gestructureerde conventies, methoden en procedureregels.
<b>Herkomst definitie</b>	KING, op basis van NEN 2082
<b>Datum opname</b>	1 juni 2008
<b>Formaat</b>	AN20
<b>Waardenverzameling</b>	De classificatiecode in het gehanteerde archiveringsclassificatiestelsel, gevolgd door een spatie en – tussen haakjes - de gebruikelijke afkorting van de naam van het gehanteerde classificatiestelsel.
<b>Indicatie materiële historie</b>	Nee
<b>Indicatie formele historie</b>	Nee
<b>Aanduiding gebeurtenis</b>	Nee
<b>Aanduiding brondocument</b>	
<b>Indicatie in onderzoek</b>	Nee
<b>Aanduiding strijdigheid/nietigheid</b>	Nee
<b>Indicatie kardinaliteit</b>	0 - 1
<b>Indicatie authenticiteit</b>	Nee
<b>Regels</b>	-
<b>Toelichting</b>	

Een zaakdossier betreft alle informatie over een zaak (en daarvan deel uit makende deelzaken) inclusief alle daarbij geregistreerde documenten. Met de archiefclassificatiecode wordt de relatie gelegd naar de plaats van het zaakdossier in het gehanteerde archiveringsclassificatiestelsel.

## Attribuutsoort Vertrouwelijkheidsaanduiding

<b>Naam</b>	Vertrouwelijkheidsaanduiding
<b>Herkomst</b>	KING
<b>Code</b>	
<b>XML-tag</b>	vertrouwelijkheidAanduiding
<b>Definitie</b>	Aanduiding van de mate waarin zaakdossiers van ZAAKen van dit ZAAKTYPE voor de openbaarheid bestemd zijn.
<b>Herkomst definitie</b>	KING
<b>Datum opname</b>	1 juni 2008
<b>Formaat</b>	AN20
<b>Waardenverzameling</b>	ZEER GEHEIM (indien kennisnemen door niet gerechtigden zeer ernstige schade kan toebrengen aan het belang van de Staat of zijn bondgenoten) GEHEIM (indien kennisnemen door niet gerechtigden ernstige schade kan toebrengen aan het belang van de Staat of zijn bondgenoten) CONFIDENTIEEL (indien kennisnemen door niet gerechtigden schade kan toebrengen aan het belang van de Staat of zijn bondgenoten) VERTROUWELIJK (indien kennisnemen door niet gerechtigden nadeel kan toebrengen aan het belang van één of meer zaakbehandelende organisaties, betrokkenen bij de zaak en/of andere publiekrechtelijke organisaties) ZAAKVERTROUWELIJK (indien kennisnemen door anderen dan betrokkenen bij de zaak nadeel kan toebrengen aan het belang van één of meer zaakbehandelende organisaties, betrokkenen bij de zaak en/of andere publiekrechtelijke organisaties) INTERN (indien kennisnemen door anderen dan medewerkers van de zaakbehandelende organisatie(s) nadeel kan toebrengen aan het belang van één of meer zaakbehandelende organisaties, betrokkenen bij de zaak en/of andere publiekrechtelijke organisaties) BEPERKT OPENBAAR (indien kennisnemen door anderen dan medewerkers van de zaakbehandelende organisatie(s) betrokkenen bij de zaak nadeel kan toebrengen aan het belang van één of meer zaakbehandelende organisaties, betrokkenen bij de zaak en/of andere publiekrechtelijke organisaties) OPENBAAR (in alle andere gevallen)
<b>Indicatie materiële historie</b>	Nee
<b>Indicatie formele historie</b>	Nee
<b>Aanduiding gebeurtenis</b>	Nee
<b>Aanduiding brondocument</b>	
<b>Indicatie in onderzoek</b>	Nee
<b>Aanduiding strijdigheid/nietigheid</b>	Nee
<b>Indicatie kardinaliteit</b>	1 - 1
<b>Indicatie authenticiteit</b>	Nee
<b>Regels</b>	-
<b>Toelichting</b>	

Een zaakdossier betreft alle informatie over een zaak (en daarvan deel uit makende deelzaken) inclusief alle daarbij geregistreerde documenten.

De domeinwaarden zijn afgeleid van het Besluit voorschrift informatiebeveiliging rijksdienst bijzondere informatie (VIRBI).

### Attribuutsoort Verantwoordelijke

<b>Naam</b>	Verantwoordelijke
<b>Herkomst</b>	KING
<b>Code</b>	
<b>XML-tag</b>	Verantwoordelijke
<b>Definitie</b>	De (soort) organisatorische eenheid of (functie van) medewerker die verantwoordelijk is voor de uitvoering van zaken van het ZAAKTYPE.
<b>Herkomst definitie</b>	KING
<b>Datum opname</b>	28 januari 2013
<b>Formaat</b>	AN50
<b>Waardenverzameling</b>	indien het om een zaaktype in een catalogus voor een specifieke organisatie gaat, dan de naam van een Organisatorische eenheid of Medewerker overeenkomstig het RGBZ.
<b>Indicatie materiële historie</b>	Nee
<b>Indicatie formele historie</b>	Nee
<b>Aanduiding gebeurtenis</b>	Nee
<b>Aanduiding brondocument</b>	
<b>Indicatie in onderzoek</b>	Nee
<b>Aanduiding strijdigheid/nietigheid</b>	Nee
<b>Indicatie kardinaliteit</b>	1 - 1
<b>Indicatie authenticiteit</b>	Nee
<b>Regels</b>	-
<b>Toelichting</b>	Afhankelijk van het niveau waarop het zaaktype gespecificeerd wordt, kan de verantwoordelijke afdeling of medewerker nader geduid worden. Als het gaat om een zaaktype voor een specifieke organisatie, dan wordt de afdeling of medewerker exact benoemd.

### Attribuutsoort Publicatie-indicatie

<b>Naam</b>	Publicatie-indicatie
<b>Herkomst</b>	KING
<b>Code</b>	
<b>XML-tag</b>	publicatieIndicatie
<b>Definitie</b>	Aanduiding of (het starten van) een ZAAK van dit ZAAKTYPE gepubliceerd moet worden.
<b>Herkomst definitie</b>	KING
<b>Datum opname</b>	1 juni 2008
<b>Formaat</b>	AN1
<b>Waardenverzameling</b>	J, N
<b>Indicatie materiële historie</b>	Nee
<b>Indicatie formele historie</b>	Nee
<b>Aanduiding gebeurtenis</b>	Nee
<b>Aanduiding brondocument</b>	
<b>Indicatie in onderzoek</b>	Nee
<b>Aanduiding strijdigheid/nietigheid</b>	Nee
<b>Indicatie kardinaliteit</b>	1 - 1

<b>Indicatie authenticiek</b>	Nee
<b>Regels</b>	-
<b>Toelichting</b>	

Het gaat hier niet alleen om de wettelijke verplichting tot publicatie maar ook om de eigen keuze van de organisatie die zaken van dit type behandelt.

### Attribuutsoort Publicatietekst

<b>Naam</b>	Publicatietekst
<b>Herkomst</b>	RGBZ
<b>Code</b>	
<b>XML-tag</b>	Publicatietekst
<b>Definitie</b>	De generieke tekst van de publicatie van ZAAken van dit ZAAKTYPE.
<b>Herkomst definitie</b>	KING
<b>Datum opname</b>	1 juni 2008
<b>Formaat</b>	AN1000
<b>Waardenverzameling</b>	alle alfanumerieke tekens
<b>Indicatie materiële historie</b>	Nee
<b>Indicatie formele historie</b>	Nee
<b>Aanduiding gebeurtenis</b>	Nee
<b>Aanduiding brondocument</b>	
<b>Indicatie in onderzoek</b>	Nee
<b>Aanduiding strijdigheid/nietigheid</b>	Nee
<b>Indicatie kardinaliteit</b>	0 - 1
<b>Indicatie authenticiek</b>	Nee
<b>Regels</b>	-
<b>Toelichting</b>	

### Groepattribuutsoort Product/Dienst

<b>Naam</b>	Product/Dienst
<b>Herkomst</b>	KING
<b>Code</b>	
<b>Definitie</b>	Het product of de dienst die door ZAAken van dit ZAAKTYPE wordt voortgebracht.
<b>Datum opname</b>	1 juli 2012
<b>Indicatie materiële historie</b>	Nee
<b>Indicatie formele historie</b>	Nee
<b>Aanduiding gebeurtenis</b>	Nee
<b>Aanduiding brondocument</b>	
<b>Indicatie in onderzoek</b>	Nee
<b>Aanduiding strijdigheid/nietigheid</b>	Nee
<b>Indicatie kardinaliteit</b>	1..*
<b>Indicatie authenticiek</b>	Nee
<b>Regels</b>	-
<b>Toelichting</b>	

Met deze groepattribuutsoort kan de relatie worden gelegd naar één of meer producten en of diensten die met ZAAken van dit ZAAKTYPE worden geleverd. Omdat aan een product- of dienstbeschrijving rechten kunnen worden ontleend, is het van belang dat bij - een versie van - een ZAAKTYPE is vastgelegd welke - versie van - een productbeschrijving van toepassing is op ZAAken van dit ZAAKTYPE.

## Attribuutsoort 'Naam' van groepattribuutsoort 'Product/Dienst'

Naam	Naam
Herkomst	KING
Code	
XML-tag	naam
Definitie	De naam van het product of de dienst.
Herkomst definitie	KING
Datum opname	1 juli 2012
Formaat	AN80
Waardenverzameling	alle alfanumerieke tekens
Indicatie materiële historie	zie groep
Indicatie formele historie	zie groep
Aanduiding gebeurtenis	Nee
Aanduiding brondocument	
Indicatie in onderzoek	zie groep
Aanduiding strijdigheid/nietigheid	zie groep
Indicatie kardinaliteit	1 - 1
Indicatie authenticiteit	
Regels	zie groep
Toelichting	-

## Attribuutsoort 'Link' van groepattribuutsoort 'Product/Dienst'

Naam	Link
Herkomst	KING
Code	
XML-tag	link
Definitie	De URL naar de beschrijving van het product of de dienst. Bijvoorbeeld de URL naar een productbeschrijving in de producten- en dienstencatalogus op de website.
Herkomst definitie	KING
Datum opname	1 juli 2012
Formaat	anyURL
Waardenverzameling	geldige URL van de product- of dienstbeschrijving
Indicatie materiële historie	zie groep
Indicatie formele historie	zie groep
Aanduiding gebeurtenis	Nee
Aanduiding brondocument	
Indicatie in onderzoek	zie groep
Aanduiding strijdigheid/nietigheid	zie groep
Indicatie kardinaliteit	0 - 1
Indicatie authenticiteit	
Regels	zie groep
Toelichting	-

## Groepattribuutsoort Formulier

Naam	Formulier
Herkomst	KING

<b>Code</b>	
<b>Definitie</b>	Het formulier dat ZAAKen van dit ZAAKTYPE initieert.
<b>Datum opname</b>	1 juli 2012
<b>Indicatie materiële historie</b>	Nee
<b>Indicatie formele historie</b>	Nee
<b>Aanduiding gebeurtenis</b>	Nee
<b>Aanduiding brondocument</b>	
<b>Indicatie in onderzoek</b>	Nee
<b>Aanduiding strijdigheid/nietigheid</b>	Nee
<b>Indicatie kardinaliteit</b>	0..*
<b>Indicatie authenticiteit</b>	Nee
<b>Regels</b>	-

#### **Toelichting**

Met deze groeppattribuutsoort wordt de relatie gelegd naar het 'blanco' formulier / de formulierdefinitie waarmee ZAAKen van dit ZAAKTYPE worden geïnitieerd. Formulier moet in deze context in de ruimste zin van het woord worden opgevat; het kan zowel gaan om het sjabloon voor het papieren formulier als het e-formulier dat wordt gebruikt voor de webintake. Om die reden is de kardinaliteit 0-N: er kan per kanaal een ander formulier gedefinieerd zijn. De kardinaliteit per kanaal is 0-1.

### **Attribuutsoort 'Naam' van groeppattribuutsoort 'Formulier'**

<b>Naam</b>	Naam
<b>Herkomst</b>	KING
<b>Code</b>	
<b>XML-tag</b>	naam
<b>Definitie</b>	De naam van het formulier.
<b>Herkomst definitie</b>	KING
<b>Datum opname</b>	1 juli 2012
<b>Formaat</b>	AN80
<b>Waardenverzameling</b>	alle alfanumerieke tekens
<b>Indicatie materiële historie</b>	zie groep
<b>Indicatie formele historie</b>	zie groep
<b>Aanduiding gebeurtenis</b>	Nee
<b>Aanduiding brondocument</b>	
<b>Indicatie in onderzoek</b>	zie groep
<b>Aanduiding strijdigheid/nietigheid</b>	zie groep
<b>Indicatie kardinaliteit</b>	1 - 1
<b>Indicatie authenticiteit</b>	
<b>Regels</b>	zie groep
<b>Toelichting</b>	-

### **Attribuutsoort 'Link' van groeppattribuutsoort 'Formulier'**

<b>Naam</b>	Link
<b>Herkomst</b>	KING
<b>Code</b>	
<b>XML-tag</b>	link
<b>Definitie</b>	De URL naar het formulier.
<b>Herkomst definitie</b>	KING
<b>Datum opname</b>	1 juli 2012
<b>Formaat</b>	anyURL

<b>Waardenverzameling</b>	geldige URL van de product- of dienstbeschrijving.
<b>Indicatie materiële historie</b>	zie groep
<b>Indicatie formele historie</b>	zie groep
<b>Aanduiding gebeurtenis</b>	Nee
<b>Aanduiding brondocument</b>	
<b>Indicatie in onderzoek</b>	zie groep
<b>Aanduiding strijdigheid/nietigheid</b>	zie groep
<b>Indicatie kardinaliteit</b>	0 - 1
<b>Indicatie authenticiteit</b>	
	zie groep
<b>Regels</b>	-
<b>Toelichting</b>	

Bijvoorbeeld de URL naar de PDF waarmee een aanvraag op papier kan worden ingediend of de URL naar een formulier waarmee de webintake plaatsvindt.

## Groepattribuutsoort Referentieproces

<b>Naam</b>	Referentieproces
<b>Herkomst</b>	KING
<b>Code</b>	
<b>Definitie</b>	Het Referentieproces dat ten grondslag ligt aan dit ZAAKTYPE.
<b>Datum opname</b>	1 juli 2012
<b>Indicatie materiële historie</b>	Nee
<b>Indicatie formele historie</b>	Nee
<b>Aanduiding gebeurtenis</b>	Nee
<b>Aanduiding brondocument</b>	
<b>Indicatie in onderzoek</b>	Nee
<b>Aanduiding strijdigheid/nietigheid</b>	Nee
<b>Indicatie kardinaliteit</b>	1
<b>Indicatie authenticiteit</b>	Nee
<b>Regels</b>	-
<b>Toelichting</b>	

## Attribuutsoort 'Naam' van groepattribuutsoort 'Referentieproces'

<b>Naam</b>	Naam
<b>Herkomst</b>	KING
<b>Code</b>	
<b>XML-tag</b>	naam
<b>Definitie</b>	De naam van het Referentieproces.
<b>Herkomst definitie</b>	KING
<b>Datum opname</b>	1 juli 2012
<b>Formaat</b>	AN80
<b>Waardenverzameling</b>	alle alfanumerieke tekens
<b>Indicatie materiële historie</b>	zie groep
<b>Indicatie formele historie</b>	zie groep
<b>Aanduiding gebeurtenis</b>	Nee
<b>Aanduiding brondocument</b>	
<b>Indicatie in onderzoek</b>	zie groep
<b>Aanduiding strijdigheid/nietigheid</b>	zie groep
<b>Indicatie kardinaliteit</b>	1 - 1
<b>Indicatie authenticiteit</b>	
	zie groep

**Regels** -  
**Toelichting**

### Attribuutsoort 'Link' van groepattribuutsoort 'Referentieproces'

<b>Naam</b>	Link
<b>Herkomst</b>	KING
<b>Code</b>	
<b>XML-tag</b>	link
<b>Definitie</b>	De URL naar de beschrijving van het Referentieproces.
<b>Herkomst definitie</b>	KING
<b>Datum opname</b>	1 juli 2012
<b>Formaat</b>	anyURL
<b>Waardenverzameling</b>	geldige URL van de beschrijving van het Referentieproces.
<b>Indicatie materiële historie</b>	zie groep
<b>Indicatie formele historie</b>	zie groep
<b>Aanduiding gebeurtenis</b>	Nee
<b>Aanduiding brondocument</b>	
<b>Indicatie in onderzoek</b>	zie groep
<b>Aanduiding strijdigheid/nietigheid</b>	zie groep
<b>Indicatie kardinaliteit</b>	0 - 1
<b>Indicatie authenticiteit</b>	
	zie groep
<b>Regels</b>	-
<b>Toelichting</b>	

### Attribuutsoort Verantwoordingsrelatie

<b>Naam</b>	Verantwoordingsrelatie
<b>Herkomst</b>	KING
<b>Code</b>	
<b>XML-tag</b>	verantwoordingsrelatie
<b>Definitie</b>	De relatie tussen ZAAKen van dit ZAAKTYPE en de beleidsmatige en/of financiële verantwoording.
<b>Herkomst definitie</b>	KING
<b>Datum opname</b>	1 juli 2012
<b>Formaat</b>	AN40
<b>Waardenverzameling</b>	alle alfanumerieke tekens
<b>Indicatie materiële historie</b>	Nee
<b>Indicatie formele historie</b>	Nee
<b>Aanduiding gebeurtenis</b>	Nee
<b>Aanduiding brondocument</b>	
<b>Indicatie in onderzoek</b>	Nee
<b>Aanduiding strijdigheid/nietigheid</b>	Nee
<b>Indicatie kardinaliteit</b>	0 - N
<b>Indicatie authenticiteit</b>	Nee
<b>Regels</b>	-
<b>Toelichting</b>	

De ZAAKen die worden uitgevoerd leveren een bijdrage aan / of zijn een invulling van de taken van de organisatie. Met dit attribuut kan de relatie worden gelegd naar de systemen / systematiek waarmee de organisatie rapporteert over de uitvoering van deze taken. Gemeenten en provincie kunnen hier bijvoorbeeld de IV3-functie invullen die ZAAKen van dit ZAAKTYPE relateert aan de systematiek van de financiële verantwoording.

## Groepattribuutsoort Broncatalogus

<b>Naam</b>	Broncatalogus
<b>Herkomst</b>	KING
<b>Code</b>	
<b>Definitie</b>	De CATALOGUS waaraan het ZAAKTYPE is ontleend.
<b>Datum opname</b>	1 juli 2012
<b>Indicatie materiële historie</b>	Nee
<b>Indicatie formele historie</b>	Nee
<b>Aanduiding gebeurtenis</b>	Nee
<b>Aanduiding brondocument</b>	
<b>Indicatie in onderzoek</b>	Nee
<b>Aanduiding strijdigheid/nietigheid</b>	Nee
<b>Indicatie kardinaliteit</b>	0..1
<b>Indicatie authenticiteit</b>	Nee
<b>Regels</b>	-

### Toelichting

Met deze groepattribuutsoort kan een relatie worden gelegd naar de CATALOGUS waaraan de configuratie van dit ZAAKTYPE is ontleend. Denk bijvoorbeeld aan het leggen van de relatie tussen het 'lokale' ZAAKTYPE 'Aanvraag Uittreksel GBA behandelen' en een specifiek voor de sector Burgerzaken ontwikkelde catalogus met alle zaaktypen voor Burgerzaken. De combinatie van deze groepattribuutsoort met de attribuutsoort Bronzaaktype-identificatie identificeert het zaaktype waarvan dit 'lokale' zaaktype is afgeleid uniek en stelt de beheerder van dit ZAAKTYPE in staat die relatie te bewaken.

## Attribuutsoort 'Domein' van groepattribuutsoort 'Broncatalogus'

<b>Naam</b>	Domein
<b>Herkomst</b>	KING
<b>Code</b>	
<b>XML-tag</b>	
<b>Definitie</b>	Het domein van de CATALOGUS waaraan het ZAAKTYPE is ontleend.
<b>Herkomst definitie</b>	KING
<b>Datum opname</b>	1 juli 2012
<b>Formaat</b>	AN30
<b>Waardenverzameling</b>	alle alfanumerieke tekens
<b>Indicatie materiële historie</b>	zie groep
<b>Indicatie formele historie</b>	zie groep
<b>Aanduiding gebeurtenis</b>	Nee
<b>Aanduiding brondocument</b>	
<b>Indicatie in onderzoek</b>	zie groep
<b>Aanduiding strijdigheid/nietigheid</b>	zie groep
<b>Indicatie kardinaliteit</b>	1 - 1
<b>Indicatie authenticiteit</b>	Nee
<b>Regels</b>	-
<b>Toelichting</b>	

## Attribuutsoort 'RSIN' van groepattribuutsoort 'Broncatalogus'

<b>Naam</b>	RSIN
<b>Herkomst</b>	NHR
<b>Code</b>	
<b>XML-tag</b>	rsin
<b>Definitie</b>	Het RSIN van de INGESCHREVEN NIET-NATUURLIJK PERSOON die beheerder is van de CATALOGUS waaraan het ZAAKTYPE is ontleend.
<b>Herkomst definitie</b>	NHR
<b>Datum opname</b>	Datum opname attribuutsoort 1 juli 2012
<b>Formaat</b>	N9
<b>Waardenverzameling</b>	
<b>Indicatie materiële historie</b>	zie groep
<b>Indicatie formele historie</b>	zie groep
<b>Aanduiding gebeurtenis</b>	Nee
<b>Aanduiding brondocument</b>	
<b>Indicatie in onderzoek</b>	zie groep
<b>Aanduiding strijdigheid/nietigheid</b>	zie groep
<b>Indicatie kardinaliteit</b>	1 - 1
<b>Indicatie authenticiteit</b>	Ja
<b>Regels</b>	-
<b>Toelichting</b>	

## Groepattribuutsoort Bronzaaktype

<b>Naam</b>	Bronzaaktype
<b>Herkomst</b>	KING
<b>Code</b>	
<b>Definitie</b>	Het zaaktype binnen de CATALOGUS waaraan dit ZAAKTYPE is ontleend.
<b>Datum opname</b>	1 juli 2012
<b>Indicatie materiële historie</b>	Nee
<b>Indicatie formele historie</b>	Nee
<b>Aanduiding gebeurtenis</b>	Nee
<b>Aanduiding brondocument</b>	
<b>Indicatie in onderzoek</b>	Nee
<b>Aanduiding strijdigheid/nietigheid</b>	Nee
<b>Indicatie kardinaliteit</b>	0..1
<b>Indicatie authenticiteit</b>	Nee
<b>Regels</b>	-
<b>Toelichting</b>	

Met de combinatie van deze groeppattribuutsoort en de groeppattribuutsoort Broncatalogus, kan de relatie worden gelegd naar het zaaktype (de bron) dat de basis vormde voor dit ZAAKTYPE. Uitgangspunt is dat het zaaktype is afgeleid van de versie van het bronzaaktype zoals dat bestond ten tijde van de begindatum van het zaaktype.

Een voorbeeld is een zaaktype dat is overgenomen uit een landelijk gestandaardiseerde CATALOGUS en vervolgens enigszins is aangepast voor toepassing in de eigen organisatie. Door het vastleggen van deze relatie kunnen wijzigingen in het bronzaaktype worden gesignaleerd, geëvalueerd en mogelijk leiden tot aanpassing van het 'eigen' zaaktype.

Idealiter is een organisatiespecifiek zaaktypen ontleend aan een referentiecatalogus. Aangezien dat vooralsnog niet altijd het geval zal zijn heeft dit groeppattribuutsoort de kardinaliteit 0-1. Dringend wordt aanbevolen dit groeppattribuutsoort wel van waarden te voorzien.

### Attribuutsoort 'Zaaktype-identificatie' van groeppattribuutsoort 'Bronzaaktype'

<b>Naam</b>	Zaaktype-identificatie
<b>Herkomst</b>	KING
<b>Code</b>	
<b>XML-tag</b>	identificatie
<b>Definitie</b>	De Zaaktype-identificatie van het bronzaaktype binnen de CATALOGUS.
<b>Herkomst definitie</b>	KING
<b>Datum opname</b>	1 juli 2012
<b>Formaat</b>	N5
<b>Waardenverzameling</b>	
<b>Indicatie materiële historie</b>	zie groep
<b>Indicatie formele historie</b>	zie groep
<b>Aanduiding gebeurtenis</b>	Nee
<b>Aanduiding brondocument</b>	
<b>Indicatie in onderzoek</b>	zie groep
<b>Aanduiding strijdigheid/nietigheid</b>	zie groep
<b>Indicatie kardinaliteit</b>	1 - 1
<b>Indicatie authenticiteit</b>	Nee
<b>Regels</b>	-
<b>Toelichting</b>	

### Attribuutsoort 'Zaaktype-omschrijving' van groeppattribuutsoort 'Bronzaaktype'

<b>Naam</b>	Zaaktype-omschrijving
<b>Herkomst</b>	KING
<b>Code</b>	
<b>XML-tag</b>	omschrijving
<b>Definitie</b>	De Zaaktype-omschrijving van het bronzaaktype, zoals gehanteerd in de Broncatalogus.
<b>Herkomst definitie</b>	KING
<b>Datum opname</b>	1 juli 2012
<b>Formaat</b>	AN80
<b>Waardenverzameling</b>	alle alfanumerieke tekens
<b>Indicatie materiële historie</b>	zie groep
<b>Indicatie formele historie</b>	zie groep
<b>Aanduiding gebeurtenis</b>	Nee
<b>Aanduiding brondocument</b>	
<b>Indicatie in onderzoek</b>	zie groep

<b>Aanduiding strijdigheid/nietigheid</b>	zie groep
<b>Indicatie kardinaliteit</b>	1 - 1
<b>Indicatie authenticiteit</b>	Nee
<b>Regels</b>	-
<b>Toelichting</b>	

### Attribuutsoort Datum begin geldigheid zaaktype

<b>Naam</b>	Datum begin geldigheid zaaktype
<b>Herkomst</b>	KING
<b>Code</b>	
<b>XML-tag</b>	ingangsdatumObject
<b>Definitie</b>	Datum begin geldigheid zaaktype
<b>Herkomst definitie</b>	KING
<b>Datum opname</b>	1 oktober 2009
<b>Formaat</b>	OnvolledigeDatum
<b>Waardenverzameling</b>	
<b>Indicatie materiële historie</b>	Nee
<b>Indicatie formele historie</b>	Nee
<b>Aanduiding gebeurtenis</b>	Nee
<b>Aanduiding brondocument</b>	
<b>Indicatie in onderzoek</b>	Nee
<b>Aanduiding strijdigheid/nietigheid</b>	Nee
<b>Indicatie kardinaliteit</b>	1 - 1
<b>Indicatie authenticiteit</b>	Nee
<b>Regels</b>	-
<b>Toelichting</b>	

Met deze datum wordt aangegeven vanaf wanneer het zaaktype bestaat en toegepast kan worden.

### Attribuutsoort Datum einde geldigheid zaaktype

<b>Naam</b>	Datum einde geldigheid zaaktype
<b>Herkomst</b>	KING
<b>Code</b>	
<b>XML-tag</b>	einddatumObject
<b>Definitie</b>	De datum waarop het ZAAKTYPE is opgeheven
<b>Herkomst definitie</b>	KING
<b>Datum opname</b>	1 oktober 2009
<b>Formaat</b>	OnvolledigeDatum
<b>Waardenverzameling</b>	
<b>Indicatie materiële historie</b>	Nee
<b>Indicatie formele historie</b>	Nee
<b>Aanduiding gebeurtenis</b>	Nee
<b>Aanduiding brondocument</b>	
<b>Indicatie in onderzoek</b>	Nee
<b>Aanduiding strijdigheid/nietigheid</b>	Nee
<b>Indicatie kardinaliteit</b>	0 - 1
<b>Indicatie authenticiteit</b>	Nee
<b>Regels</b>	-
<b>Toelichting</b>	

Met deze datum wordt aangegeven vanaf wanneer het zaaktype niet meer bestaat en niet meer toegepast kan worden.

## Relatiesoort heeft relevante

<b>Naam</b>	heeft relevante
<b>Gerelateerd objecttype</b>	BESLUITTYPE
<b>Indicatie kardinaliteit</b>	0..*
<b>Herkomst</b>	KING
<b>Code</b>	
<b>Definitie</b>	De BESLUITTYPEEn die relevant kunnen zijn voor ZAAKen van dit ZAAKTYPE
<b>Herkomst definitie</b>	KING
<b>Datum opname</b>	1 juli 2012
<b>Indicatie materiële historie</b>	Nee
<b>Indicatie formele historie</b>	Nee
<b>Aanduiding brondocument</b>	
<b>Indicatie in onderzoek</b>	Nee
<b>Aanduiding strijdigheid/nietigheid</b>	Nee
<b>Indicatie authenticiek</b>	Nee
<b>Regels</b>	-
<b>Toelichting</b>	<p>Niet elk BESLUITTYPE is relevant voor ZAAKen van een ZAAKTYPE. Zo is het BESLUITTYPE met Besluittype-omschrijving generiek 'Handhavingsbesluit' erg relevant voor zaaktypen die betrekking hebben op handhaving, maar bijvoorbeeld niet voor behandelen van een aanvraag voor een reisdocument of een melding geslachtsnaamwijziging, et cetera.</p> <p>Deze relatiesoort is opgenomen om bij een ZAAKTYPE vast te kunnen leggen welke deelverzameling BESLUITTYPEEn relevant kan zijn voor ZAAKen van dit ZAAKTYPE en behandelen zo een overzichtelijke lijst met besluittypen te kunnen presenteren.</p>

## Relatiesoort heeft relevante

<b>Naam</b>	heeft relevante
<b>Gerelateerd objecttype</b>	DOCUMENTTYPE
<b>Indicatie kardinaliteit</b>	0..*
<b>Herkomst</b>	KING
<b>Code</b>	
<b>Definitie</b>	De DOCUMENTTYPEEn die relevant kunnen zijn voor ZAAKen van dit ZAAKTYPE.
<b>Herkomst definitie</b>	KING
<b>Datum opname</b>	1 juli 2012
<b>Indicatie materiële historie</b>	Nee
<b>Indicatie formele historie</b>	Nee
<b>Aanduiding brondocument</b>	
<b>Indicatie in onderzoek</b>	Nee
<b>Aanduiding strijdigheid/nietigheid</b>	Nee
<b>Indicatie authenticiek</b>	Nee
<b>Regels</b>	
<b>Toelichting</b>	<p>Niet elk DOCUMENTTYPE is relevant voor ZAAKen van een ZAAKTYPE. Zo is het DOCUMENTTYPE met Documenttype-omschrijving generiek 'Oproepkaart' erg relevant voor zaaktypen die betrekking hebben op verkiezingen, maar bijvoorbeeld niet voor de melding openbare ruimte, omgevingsvergunning, subsidieaanvraag, et cetera.</p> <p>Deze relatiesoort is opgenomen om bij een ZAAKTYPE vast te kunnen leggen welke deelverzameling DOCUMENTTYPEEn relevant kan zijn voor ZAAKen van dit ZAAKTYPE en behandelen zo een overzichtelijke lijst met documenttypen te kunnen presenteren.</p>

## Relatiesoort is deelzaaktype van

<b>Naam</b>	is deelzaaktype van
<b>Gerelateerd objecttype</b>	ZAAKTYPE
<b>Indicatie kardinaliteit</b>	0..*
<b>Herkomst</b>	KING
<b>Code</b>	
<b>Definitie</b>	De ZAAKTYPEn (van de hoofdzaken) waaronder ZAAKen van dit ZAAKTYPE als deelzaak kunnen voorkomen.
<b>Herkomst definitie</b>	KING
<b>Datum opname</b>	1 juli 2012
<b>Indicatie materiële historie</b>	Nee
<b>Indicatie formele historie</b>	Nee
<b>Aanduiding brondocument</b>	
<b>Indicatie in onderzoek</b>	Nee
<b>Aanduiding strijdigheid/nietigheid</b>	Nee
<b>Indicatie authentiek</b>	Nee
<b>Regels</b>	-
<b>Toelichting</b>	

Niet altijd is het mogelijk om een zaak, die in de ogen van de initiator daarvan als één samenhangend geheel beschouwd wordt, als één zaak binnen de organisatie te behandelen. Dit doet zich voor als de gewenste producten en diensten in verschillende bedrijfsprocessen vervaardigd worden d.w.z. voor elk gewenst product of dienst, of groep daarvan, is een zelfstandig bedrijfsproces voorzien. In dat geval kan de zaakbehandelende organisatie de aangevraagde zaak te behandelen in meerdere 'deelzaken' die ieder op zich weer een zaak vormen voor één bedrijfsproces. Voor de initiator is en blijft de zaak als geheel relevant. De zaakbehandelende organisatie richt zich meer op de deelzaken en de coördinatie daartussen (de 'hoofdzaak'). De relatiesoort brengt het verband aan tussen al deze zaken en definieert de ZAAKTYPEn van de 'hoofdzaken' waarbij een ZAAK van dit ZAAKTYPE als deelzaak kan voorkomen.

## Relatiesoort heeft gerelateerd

<b>Naam</b>	heeft gerelateerd
<b>Gerelateerd objecttype</b>	ZAAKTYPE
<b>Indicatie kardinaliteit</b>	0..*
<b>Herkomst</b>	KING
<b>Code</b>	
<b>Definitie</b>	De ZAAKTYPEn van zaken die relevant zijn voor zaken van dit ZAAKTYPE.
<b>Herkomst definitie</b>	KING
<b>Datum opname</b>	1 juli 2012
<b>Indicatie materiële historie</b>	Nee
<b>Indicatie formele historie</b>	Nee
<b>Aanduiding brondocument</b>	
<b>Indicatie in onderzoek</b>	Nee
<b>Aanduiding strijdigheid/nietigheid</b>	Nee
<b>Indicatie authentiek</b>	Nee
<b>Regels</b>	-
<b>Toelichting</b>	

Soms is een ZAAKTYPEn een logisch vervolg op een ZAAKTYPE dat eraan vooraf gaat. Denk aan een bezwaar dat volgt op een vergunningzaak, of de handhavingszaak die voortvloeit uit een toezichtzaak.

In andere gevallen gaat het om zaaktypen van andere zaken waaraan zaken van het onderhavige type een bijdrage leveren. Die bijdrage bestaat er uit dat uitvoering wordt gegeven aan een deel van de behandeling van die andere zaak door een separaat bedrijfsproces uit te voeren.

Zie ook de toelichting bij ZAAKTYPE voor relaties tussen zaken.

Met deze relatiesoort worden de relaties vastgelegd tussen de gerelateerde ZAAKTYPEn. Deze relatiesoort kent eigenschappen, zoals de aard van de relatie, die we modelleren met de relatieklasse ZAAKTYPENRELATIE.

## Relatiesoort maakt deel uit van

<b>Naam</b>	maakt deel uit van
<b>Gerelateerd objecttype</b>	CATALOGUS
<b>Indicatie kardinaliteit</b>	1
<b>Herkomst</b>	KING
<b>Code</b>	
<b>Definitie</b>	De CATALOGUS waartoe dit ZAAKTYPE behoort.
<b>Herkomst definitie</b>	KING
<b>Datum opname</b>	1 juli 2012
<b>Indicatie materiële historie</b>	Nee
<b>Indicatie formele historie</b>	Nee
<b>Aanduiding brondocument</b>	
<b>Indicatie in onderzoek</b>	Nee
<b>Aanduiding strijdigheid/nietigheid</b>	Nee
<b>Indicatie authenticiek</b>	Nee
<b>Regels</b>	-
<b>Toelichting</b>	

## 4.10 Relatieklasse ZAAKTYPENRELATIE

### Attribuutsoort Aard relatie

<b>Naam</b>	Aard relatie
<b>Herkomst</b>	KING
<b>Code</b>	
<b>XML-tag</b>	aardRelatie
<b>Definitie</b>	Omschrijving van de aard van de relatie van zaken van het ene ZAAKTYPE tot zaken van het andere ZAAKTYPE
<b>Herkomst definitie</b>	KING
<b>Datum opname</b>	21 februari 2013
<b>Formaat</b>	AN15
<b>Waardenverzameling</b>	- "is vervolg op" (de ene zaak is een vervolg op de andere zaak); - "draagt bij" (de ene zaak levert een bijdrage aan het bereiken van de uitkomst van de andere zaak)
<b>Indicatie materiële historie</b>	Nee
<b>Indicatie formele historie</b>	Nee
<b>Aanduiding brondocument</b>	-
<b>Indicatie in onderzoek</b>	Nee
<b>Aanduiding strijdigheid/nietigheid</b>	Nee
<b>Indicatie kardinaliteit</b>	1 – 1
<b>Indicatie authenticiteit</b>	Nee
<b>Regels</b>	-
<b>Toelichting</b>	Zie de toelichtingen bij de relatiesoort 'ZAAKTYPE heeft gerelateerd ZAAKTYPE' en bij het objecttype ZAAKTYPE voor het onderscheid tussen beide relatiesoorten. Ten opzichte van het RGBZ (versie > 1.0) is de relatiesoort 'betreft' niet gemodelleerd. Dit gaat om situaties waarbij de ene zaak betrekking heeft op een andere zaak. Dergelijke relaties kunnen voorkomen tussen zaken. Het is ondoenlijk en derhalve niet zinvol dit voor zaaktypen te benoemen.

### Attribuutsoort Toelichting

<b>Naam</b>	Toelichting
<b>Herkomst</b>	KING
<b>Code</b>	
<b>XML-tag</b>	toelichting
<b>Definitie</b>	Een toelichting op de aard van de relatie tussen beide ZAAKTYPEN.
<b>Herkomst definitie</b>	KING
<b>Datum opname</b>	21 februari 2013
<b>Formaat</b>	AN255
<b>Waardenverzameling</b>	
<b>Indicatie materiële historie</b>	Nee
<b>Indicatie formele historie</b>	Nee
<b>Aanduiding brondocument</b>	-
<b>Indicatie in onderzoek</b>	Nee
<b>Aanduiding strijdigheid/nietigheid</b>	Nee
<b>Indicatie kardinaliteit</b>	1 – 1
<b>Indicatie authenticiteit</b>	Nee
<b>Regels</b>	-
<b>Toelichting</b>	

Het betreft een beschrijving van de situaties waarin de desbetreffende relatie zich kan voordoen.

## 4.11 Relatieklasse ZAAK-DOCUMENT-TYPE

### Attribuutsoort Volgnummer

<b>Naam</b>	Volgnummer
<b>Herkomst</b>	KING
<b>Code</b>	
<b>XML-tag</b>	volgnummer
<b>Definitie</b>	Uniek volgnummer van het ZAAKDOCUMENTTYPE binnen het ZAAKTYPE
<b>Herkomst definitie</b>	KINGKONG
<b>Datum opname</b>	21 februari 2013
<b>Formaat</b>	N3
<b>Waardenverzameling</b>	Getal van 1 t/m 999
<b>Indicatie materiële historie</b>	Nee
<b>Indicatie formele historie</b>	Nee
<b>Aanduiding brondocument</b>	-
<b>Indicatie in onderzoek</b>	Nee
<b>Aanduiding strijdigheid/nietigheid</b>	Nee
<b>Indicatie kardinaliteit</b>	1 – 1
<b>Indicatie authenticiteit</b>	Nee
<b>Regels</b>	-
<b>Toelichting</b>	

Het volgnummer is alleen voor documentatiedoeleinden. Het wordt gebruikt om binnen een zaaktype te kunnen verwijzen naar een document en om documenten in schema's te kunnen vermelden.

### Attribuutsoort Richting

<b>Naam</b>	Richting
<b>Herkomst</b>	KING
<b>Code</b>	
<b>XML-tag</b>	richting
<b>Definitie</b>	Aanduiding van de richting van documenten van het gerelateerde DOCUMENTTYPE bij zaken van het gerelateerde ZAAKTYPE.
<b>Herkomst definitie</b>	KING
<b>Datum opname</b>	1 juli 2012
<b>Formaat</b>	AN20
<b>Waardenverzameling</b>	'Inkomend', 'Intern', 'Uitgaand'
<b>Indicatie materiële historie</b>	Nee
<b>Indicatie formele historie</b>	Nee
<b>Aanduiding brondocument</b>	
<b>Indicatie in onderzoek</b>	Nee
<b>Aanduiding strijdigheid/nietigheid</b>	Nee
<b>Indicatie kardinaliteit</b>	1 - 1
<b>Indicatie authenticiteit</b>	Nee
<b>Regels</b>	-
<b>Toelichting</b>	

Voor een juiste behandeling van documenten van een DOCUMENTTYPE is het van belang te weten langs welke route / met welk (gebruiks)doel ze in het zaakdossier zijn opgenomen. Zo is het, met het oog op de verantwoording van rechtmatig handelen, verstandig documenten die 'van buiten' kwamen of documenten die 'naar buiten' zijn verzonden zodanig in het zaakdossier op te slaan, dat de authenticiteit kan worden aangetoond.



**KWALITEITS  
INSTITUUT  
NEDERLANDSE  
GEMEENTEN**

Bezoekadres:  
Nassaulaan 12  
2514 JS Den Haag

Postadres:  
Postbus 30435  
2500 GK Den Haag

[info@kinggemeenten.nl](mailto:info@kinggemeenten.nl)  
T: 070 373 8017  
F: 070 363 5682